42 (1 112) 25.10.2016
www.orsud.ru
ОРЕНБУРГСКАЯ
Сударыня
6+ ЖЕНЩИНА, СЕМЬЯ, МАТЕРИНСТВО, ДЕТСТВО

стр. 3

Читают все!

До 20 декабря подписка на газету «ОРЕНБУРГСКАЯ СУДАРЫНЯ» на I полугодие 2017 года ДЕШЕВЛЕ, ЧЕМ ОБЫЧНО!

Торопитесь в почтовые отделения!

Редакция радует своих читателей

№42 (1 112) 25.10.16 Оренбургская Сударыня www.orsud.ru

СТАТИСТИКА

Актов о рождении - 200:
мальчиков - 99,
девочек - 101,
двойня - 1,
тройня - нет

Редкие имена:
Ростислав, Яромир, Яков, Панкрат, Платон, Алиана, Эрика, Устинья, Евфросиния

Популярные имена:
Артем, Максим, Дмитрий, Анна, Ксения, Александра

Ребенок в семье:
первый - 86,
второй - 95,
третий - 12

Одинокая мать - 26

Отказных детей - нет

Мертворожденных/умерших - 1

Актов по установлению отцовства - 22

Актов по усыновлению/удочерению - 1

Актов о смерти - 141:
мужчин - 60,
женщин - 81,
детей до года - 1

Средний возраст умерших - 70 лет:
мужчины - 63 года,
женщины - 77 лет

Браков - 84

Разводов - 47:
по решению суда - 38,
по обоюдному согласию - 9,
по приговору - нет

Перемена имени - 6

СВОДКА

02 - 143
03 - 5 796
ДТП - 96

ПРОГНОЗ ПОГОДЫ

День недели	t воздуха (°С)	Характер
СР 26.10	-1...+3	
ЧТ 27.10	0...+4	
ПТ 28.10	-2...+3	
СБ 29.10	-3...+1	
ВС 30.10	0...0	
ПН 31.10	0...+1	
ВТ 01.11	0...0	

Арбузы гниют на полях

В Соль-Илецком районе почти треть урожая бахчеводов осталась зимовать в полях. Зарабатывать на арбузах в последнее время получается все сложнее. Урожай есть, а рынка сбыта - нет.

С приходом весны землю вновь вспашут, высадят в ровные бороздки семечки и будут молиться, чтобы год выдался урожайным.

Глава фермерского хозяйства Наталья Петрищева выращивает арбузы уже много лет. Она обрабатывает поля в окрестностях села Изобильного. От зари до зари работает вся семья, а при сборе урожая еще и со стороны людей нанимать приходится, так как рук не хватает.

В этом году целых 14 гектаров бахчи у Натальи Петрищевой остались нетронутыми. Более 300 тонн арбузов гниют в поле.

- Покупатели приезжали, предлагали продать бахчевые по 50 копеек за килограмм. Но сбывать арбузы по такой цене - значит, не уважать свой труд, - возмущается фермер.

Наталья считает, что сбывать товар по приемлемой цене мешают конкуренты из Казахстана. Они отдают свою продукцию очень дешево. Вот перекупщики и капризничают, диктуют условия оренбургским производителям.

Мехман Шукюров из поселка Угольного выращивает арбузы уже почти 20 лет. В этом году он засеял бахчевыми 30 гектаров. «Холодок», «Продюсер», «Кримсон» - самые ходовые сорта. Да и клиенты у Мехмана Шукюрова за три десятилетия появились верные, из-за копеечной выгоды не рушат долгое сотрудничество. Однако проблемы сбыта и Мехмана волнуют.

- В начале августа перекупщики забирали арбузы по три-пять рублей за килограмм, а к осени цена упала до полутора-двух рублей. Разве это деньги? Вот и оставляют фермеры на полях урожай, в который столько труда вложено, - сетует Мехман.

Оптовики, кстати, берут только самые красивые и ровные полосатые ягоды весом не менее восьми килограммов. А на четырех-шестикилограммовые даже не смотрят. Хотя по вкусовым качествам мелкие арбузы ничуть не уступают «великанам».

Ирина ФООС.

КОНКУРС

Лучший полицейский – женщина

Теперь орчанка представит Оренбургскую область на федеральном уровне.

Сотрудник полиции из Орска Татьяна Ласточкина выиграла региональный этап конкурса «Народный участковый - 2016».

Свою службу в органах Татьяна начала в 2008 году с должности инспектора по делам несовершеннолетних. Девушка работала с трудными подростками и детьми из неблагополучных семей. Участковым майор полиции стала в этом году. За восемь месяцев работы она разобралась с сотнями жалоб и заявлений граждан.

Каждый день Татьяна Ласточкина обходит десятки адресов. В списке ее дел - разбирательства в семейных скандалах, соседских конфликтах, драках, хулиганствах и других правонарушениях.

На участке Ласточкиной проживают более 3 500 человек. И многие их них далеко не всегда адекватно реагируют на появление полицейского.

- Я с детства хотела стать полицейским, насмотревшись сериалов про сотрудников в погонах. Но в жизни все совершенно по-другому. Полиция настоящая существенно отличается от полиции в кино. На самом деле наша работа - очень большой труд и огромная ответственность, - говорит Татьяна Ласточкина.

Инга ПРОХОРОВА.

УТРАТА

Орчанин погиб в ДНР

Владимир Чернышов воевал в самопровозглашенной Донецкой Народной Республике на стороне ополченцев.

Мужчина родился в Днепропетровске, поэтому уехал в Украину почти сразу после начала государственного переворота. В Орске у Владимира была работа, однако, по признанию самого погибшего в одном из писем друзьям, он хотел своими глазами увидеть и понять, что вдруг произошло с Украиной, кто разрушил отношения между двумя странами и почему льется кровь.

В ДНР Владимир служил в должности пулеметчика, ему было присвоено звание рядового. За боевые успехи солдат добился лейтенантских погон, стал командиром разведвзвода.

Владимир погиб при выполнении очередного боевого задания. По распоряжению командира он выводил гражданских людей из опасного места. В это время из засады раздались выстрелы противника. Владимир прикрывал собой безоружных и получил смертельное ранение. Позже выяснилось, что погибли двое военнослужащих и несколько мирных граждан. Трое ранены.

Похоронят Владимира Чернышова в Донецке на Аллее Славы.

Марина ПЕТРЕНКО.

ПРОИСШЕСТВИЯ

На Ямале погиб оренбуржец

Среди 19 погибших в авиакатастрофе вертолета Ми-8 на полуострове Ямал числится уроженец Оренбургской области Владимир Салов.
Напомним, что вертолет, перевозивший сотрудников подрядной организации, вечером 21 октября совершил жесткую посадку недалеко от Уренгоя в Пуровском районе. На борту находились 22 человека, 19 из них, в том числе три члена экипажа, погибли. Трое пострадавших госпитализированы, их жизни ничего не угрожает. Останки погибших уже отправлены спецрейсом в Новый Уренгой, где будет проходить процедура опознания.
Согласно списку, опубликованному 22 октября, среди погибших пассажиров вертолета числится Владимир Викторович Салов, зарегистрированный в совхозе им. Свердлова Красногвардейского района.
В последние годы погибший проживал в Самарской области. Там у него остались жена, дочь и внук.
Сейчас следствием рассматриваются три основные версии крушения воздушного судна - нарушение правил эксплуатации и безопасности полета, отказ техники и неблагоприятные метеоусловия.

Бомба не обнаружена

В Оренбурге сотрудники полиции задержали мужчину, сообщившего о заложенном на железнодорожном вокзале взрывном устройстве.
Инцидент произошел 20 октября. По данным полиции, звонок совершил 38-летний житель Оренбурга. Мужчина находился в состоянии алкогольного опьянения и совершил преступление из хулиганских побуждений. Звонок сделан с мобильного телефона.
В отношении оренбуржца возбуждено уголовное дело за заведомо ложное сообщение об акте терроризма. Максимальное наказание за данное преступление предусматривает лишение свободы на срок до 3 лет и солидный штраф.

Угорели дети

В СНТ «Садовод» на территории Оренбурга произошло отравление угарным газом. Госпитализированы трое несовершеннолетних.
Врачами бригады скорой помощи в медицинское учреждение доставлены брат с сестрой 2005 и 2006 годов рождения и 17-летняя студентка одного из колледжей Оренбурга.
По предварительной информации, причиной трагедии стал неисправный дымоход. Поток углекислого газа проник в жилое помещение.
Все пострадавшие находятся в тяжелом состоянии.

Ангелина МАЛИНИНА.

С «Сударыней» обязательно повезет!

В этом убедились все те, кто пришел в День подписчика на главпочтамт г. Оренбурга. Каждый получил в подарок газету и шанс принять участие в беспроигрышной лотерее.

Призы для подписчиков приготовили коллектив редакции газеты и партнеры - театры областного центра. Вкусные торты испек для читателей кондитерский цех «Каравай».

Условие участия в беспроигрышной лотерее было простым: оформить подписку на первое полугодие 2017 года. Всех подписчиков ждал еще один приятный сюрприз - скидка 25%.

Надежда ТЕРЕХИНА.

Каким будет приз - торт или билет в театр, - подписчики выбирали сами.

Первый торт уехал в Соль-Илецк.

Сергей Васильев принял участие в благотворительной акции Федеральной почтовой службы «Дерево добра» и оформил подписку на газету «Оренбургская сударыня» для школы-интерната №1. В подарок от редакции он получил торт.

Истерия по жвачкам

Сотни пользователей социальных сетей и мобильных приложений передают друг другу информацию о жвачках и конфетах с наркотической начинкой. Родители всерьез обеспокоены безопасностью своих детей.

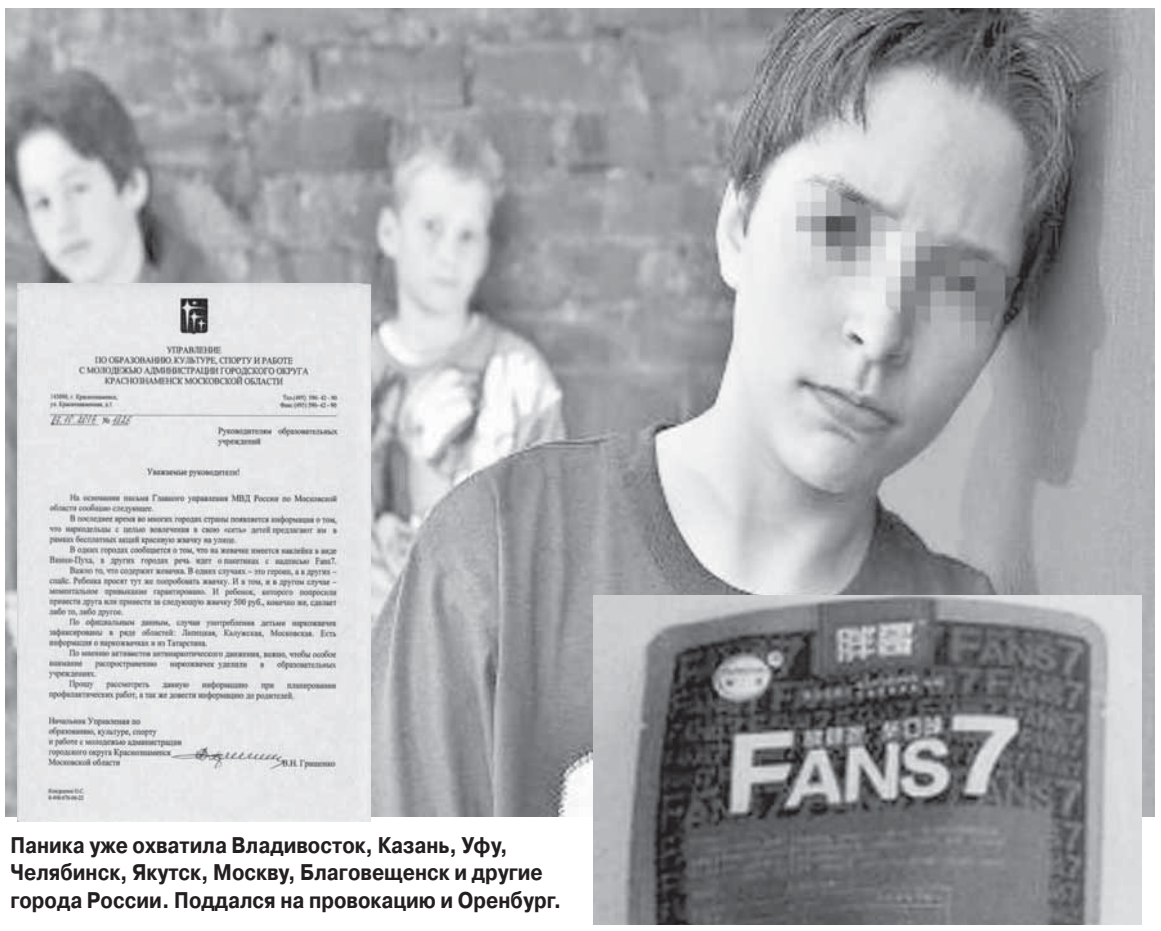

Паника уже охватила Владивосток, Казань, Уфу, Челябинск, Якутск, Москву, Благовещенск и другие города России. Поддался на провокацию и Оренбург.

Слухи о том, что неизвестные лица «подсаживают» девчонок и мальчишек на сладости с наркотиками, особенно активно начали гулять по Оренбургу в последний месяц. Мамы младших школьников с ужасом рассказывают о том, что жвачки и конфетки дети получают прямо около школы, а то и прямо в образовательном учреждении. На упаковках сладостей изображен сказочный герой Винни-Пух либо содержится надпись «Fans 7». Говорят, что на подобное угощение ребенок подсаживается с первого раза. И уже на следующий день он выполнит все условия дельцов: заплатит за очередную конфетку 500 рублей, приведет друга и т. д.

ЗА ПОДПИСЬЮ ЧИНОВНИКА

В качестве доказательства реальности проблемы в самых разных источниках приводится официальное письмо начальника управления образования города Краснознаменска Московской области. Документ содержит обращение к педагогам о необходимости проведения профилактической работы и предупреждения об опасности родителей. В письме сообщается о том, что наркожвачки уже дошли до Липецкой, Калужской, Московской и других областей России.

- Когда на мой телефон пришло такое сообщение, я очень встревожилась. У меня двое сыновей в возрасте 9 и 11 лет. Теперь я боюсь выпускать их на улицу, в школу, в магазин… Конечно, провела с мальчишками разъяснительную работу, запретила принимать угощения от кого бы то ни было, но все равно страшно, - рассказывает оренбурженка Анастасия Петрунова.

БЕЗ ПАНИКИ

Пугающая рассылка распространяется с небывалой скоростью, но в образовательных учреждениях Оренбурга повода для беспокойства не видят.

- Конечно, школьники иногда хулиганят, причем как мальчишки, так и девчонки. Были случаи, когда мы их с сигаретами задерживали, в том числе и с электронными, но наркотиков точно не было ни в каком виде - ни в жвачках, ни в конфетках. И от родителей информации об этом не поступало, - говорит директор гимназии №3 Валерий Чихирников.

Не поддаваться панике рекомендуют и сотрудники полиции. Информация о фактах сбыта жевательных резинок с наркотическими веществами в Оренбургской области еще ни разу не подтвердилась.

- Никаких сигналов и заявлений ни от родителей, ни от самих несовершеннолетних, ни от представителей образовательных учреждений в правоохранительные органы по данному поводу не поступало, - сообщают в УМВД России по Оренбургской области.

Сотрудники правоохранительных органов напоминают, что ужастики распространяются среди граждан не в первый раз. Несколько лет назад анонимные авторы со ссылкой на различные источники, в том числе на правоохранителей и представителей власти различных регионов, распространяли информацию о зараженных СПИДом шприцах, которые таинственные злодеи втыкают в поручни лестниц. Потом гуляли слухи о банде педофилов, которые передвигаются по городам на машинах и подманивают детей котятами и щенятами… Однако все эти сведения так и остались на уровне баек.

Когда номер готовился в печать, стало известно, что руководитель управления образования города Краснознаменска, письмо которого гуляет по Интернету, действительно призвал коллег к бдительности. Поводом для этого стали все те же слухи. Однако ничего плохого в такой перестраховке чиновник не видит. Лучше перебдеть, как говорится, чем недобдеть.

Марина СЕНЧЕНКО.

ИЗ ЖИЗНИ ОБЛАСТИ

Карамзин – наш

Оренбургская область продолжает бороться за право называться родиной великого русского писателя Николая Карамзина.

Оренбургские историки Елена Мишанина и Ирина Джим обнаружили в научно-справочной библиотеке Национального архива Республики Башкортостан документ, подтверждающий, что Николай Карамзин родился в селе Михайловка, она же Преображенка, Оренбургской губернии. Этим документом является экземпляр газеты «Оренбургские губернские ведомости» за 1846 год, издававшейся в Уфе.

В материале, посвященном 80-летию Николая Карамзина, его брат Александр утверждает, что переезд семьи под Симбирск состоялся в связи со смертью матери через несколько лет после рождения будущего великого историка и литератора.

На ринге – вся Россия

Оренбургская область впервые в истории региона встретит участников и гостей чемпионата России по боксу среди мужчин.

За восемь соревновательных дней канаты оренбургского ринга перешагнут около 300 участников из разных уголков нашей страны. Это чемпионы России, Европы, мира, участники Олимпийских игр. Оренбургскую область представят сильнейшие боксеры из Орска, Новотроицка, Бузулука и Оренбурга.

Соревнования состоятся с 22 по 29 ноября в большом зале спортивно-культурного комплекса «Оренбуржье».

Церемония открытия пройдет там же 22 ноября в 17.30.

Инга ПРОХОРОВА.

№42 (1 112) 25.10.16 Оренбургская Сударыня www.orsud.ru

КОНКУРС

На сцене – и стар и млад

Семь семейных театральных постановок представили оренбуржцы на суд жюри Всероссийского фестиваля семейных любительских театров. Отборочный этап прошел в пос. Караванном Оренбургского района.
Жюри возглавил актер Оренбургского государственного областного драматического театра, заслуженный артист России Александр Папыкин.
Семьи из поселков Караванного, Пугачевского, сел им. 9 Января, Паника и Нижняя Павловка и хутора Чулошникова подготовили не только сказки, но и военные драмы. Марина Голева из села им. 9 Января стала художественным руководителем и режиссером сразу двух спектаклей: один - на военную тематику, другой - семейный мюзикл «Мама».
В первой постановке выпускницы 1941 года с молодой учительницей отправляются на войну. Главные роли играют девочки и их мамы.
Мюзикл рассказывает о взаимоотношениях между соседями в деревне, о семейных ценностях, о самом главном человеке в каждой семье - о маме.
Готовиться к фестивалю творческая команда из села им. 9 Января начала с середины лета. Сама Марина Голева в проекте с весны этого года. Она исполняла одну из главных ролей в благотворительном спектакле «О главном».
Анастасия Пышкина из Нижней Павловки привезла военную драму «Никто не забыт, ничто не забыто». Зрители и жюри высоко оценили эту работу. Спектакль стал победителем в двух номинациях: «Лучший спектакль на военную тему» и «Лучшая режиссерская работа».
Понравился зрителям и киноспектакль «Ночь перед Рождеством», поставленный театральной студией «Вдохновение» из поселка Караванного.
- Примечательно, что в постановках принимают участие два, три и даже четыре поколения одной семьи. Именно это показывает сплоченность семьи и воспитывает детей, - отмечает председатель Национальной родительской ассоциации, один из организаторов проекта Елена Либкинд.
По итогам фестиваля Гран-при получил музыкальный спектакль «Мама», подготовленный самодеятельными артистами из села им. 9 Января. Теперь им предстоит представить Оренбургский район на Всероссийском фестивале «Школа семейного театра», который пройдет в Москве с 28 по 30 октября.

Инга ПРОХОРОВА.

Простое счастье Саши и Юли

С семьей Самойленко нашу редакцию познакомила читательница. Позвонила и взахлеб рассказала о замечательной женщине из села Петровского Саракташского района, которая вместе с мужем воспитывает пятерых детей. При этом ни у кого ничего не просит. Супруги сами себя обеспечивают и ребятишек растят в любви и согласии.

«Наше счастье - в детях. Сейчас для нас важно поднять их на ноги, вывести в люди, чтобы все у них в жизни получилось», - говорят Юлия и Александр.

Самойленко все делают вместе. Играют, читают, учат уроки, вечером накрывают на стол и делятся впечатлениями о прожитом дне. Так уж заведено в этой семье, что секретов друг от друга нет, проблемы решаются, как говорится, всем миром. Хотя смотришь на этих людей - и кажется, что у них совсем никаких проблем нет. И взрослые, и дети приветливы, доброжелательны и улыбчивы.

Старший сын Самойленко служит в армии, 13-летний Евгений и семилетняя Даша - школьники, 4-летний Данилка посещает детский садик. И только девятимесячный Виталик никуда не торопится - мирно посапывает в коляске.

ПЛЮС И МИНУС

Супруги Самойленко, Юлия и Александр, выросли в многодетных семьях. Она жила в хуторе Чулошникове Оренбургского района, он - неподалеку, в селе Каменноозерном. Сельсовет - один на две деревни. Так и встретились. Юля шла с подружками по улице, Александр ехал мимо на мотоцикле. Заприметил красивую девушку, познакомился. С тех пор они вместе.

Муж и жена - две противоположности. У них абсолютно разные характеры. Она - инициативная, общительная, эмоциональная, он - спокойный и уравновешенный. Как две половинки, дополняют друг друга уже много лет. Может, в этом и есть секрет их семейного счастья?

КРЫША ДОМА СВОЕГО

После свадьбы семья Самойленко обосновалась в Чулошникове. Юля работала на ферме, занималась хозяйством, воспитывала детей и стойко преодолевала все бытовые и жизненные трудности. А в 2009 году даже стала победителем конкурса «Лучший по профессии среди молодежи района» в номинации «Лучший оператор по выращиванию свиней».

Вот только комната старенького общежития угнетала. Места мало, условий никаких, а дети подрастают! Очень хотелось Александру и Юле иметь собственное жилье. Копили, откладывая по копеечке. Потом прибавили к сбережениям материнский капитал и социальную выплату на приобретение жилья. И мечта сбылась! Теперь вся семья вспоминает переезд как одно из самых счастливых событий в жизни.

- Мы, конечно, хотели приобрести жилье в своем поселке, но не смогли подобрать по цене. Начали искать в ближайших населенных пунктах. О том, что продается дом в селе Петровском Саракташского района, узнали случайно. Посмотрели - и сразу купили, не торгуясь, - рассказывает Юля.

КАК БЕЛКА В КОЛЕСЕ

Александр Петрович работает вахтовым методом на Севере. Потому основная часть домашних забот лежит на хрупких женских плечах. Дети, огород, кролики, куры, в прошлом году еще корову купили… Но Юлия не жалуется. С гордостью рассказывает, что муж, помимо зарплаты, всегда привозит с вахты сушеные грибы и экзотические ягоды - морошку и клюкву. А еще глава семьи замечательно готовит. Его фирменное блюдо - гороховое пюре с жареными куриными окорочками.

МАМИНЫ ПОМОЩНИКИ

Каждый ребенок в семье Самойленко имеет свои обязанности, по мере взросления активно включается в домашние дела, старшие помогают младшим. Долгое время маминой правой рукой был старший сын Сергей. Он и порядок в доме наводил, и в огороде работал. А когда в армию ушел и в далекую Читу уехал, смена подросла - Женя и Даша. Теперь они главные по наведению чистоты и порядка в доме. Полы помыть, пыль протереть - отличная помощь маме Юле. Но больше всего Женя любит заботиться о младшеньком Данилке. Он и в садик его отводит, и накормить может, когда взрослые заняты. А Даша с удовольствием осваивает кулинарию и вместе с мамой делает варенья-соленья и другие домашние заготовки.

Стоит отметить, что обязанности по хозяйству совсем не мешают ребятишкам заниматься любимыми делами. Даша, например, очень любит рисовать. Женя увлекается гиревым спортом. На прошлой неделе занял второе место на районных соревнованиях.

ЦЕНА КОПЕЙКИ

Сейчас Александр работает один, Юля сидит дома с детьми. Потому семейный бюджет приходится планировать очень тщательно, чтобы на все хватало. На счету - каждая копеечка. Ведь дети растут, об отдельных комнатах мечтают. Папа и мама это понимают, потому наметили отремонтировать и утеплить мансарду. Средств пока не хватает. Но копить Самойленко умеют. Значит, все получится и в этот раз. Тем более маленький Данилка постоянно напоминает родителям, что, когда вырастет, купит огромный дом, в котором всем места хватит.

Вареньем и соленьями семья на зиму обеспечена.

Все дети Самойленко независимо от возраста хорошо знают практическую сторону жизни: умеют ухаживать за животными, знают, что и где растет на огороде.

* * *

Юлю часто спрашивают, как ей удается справляться с пятью детьми. А она только улыбается в ответ и говорит, что и не замечает, что ребятишек пятеро. И другой жизни себе даже не представляет.

Ирина ФООС.

ОПЫТ

Будем спортом заниматься!

Каждый день дети узнавали что-то новое о вредных и полезных привычках, о здоровом питании, о пользе занятий физкультурой и многом другом.

В нашем детском саду есть много хороших традиций. Одна из них - проведение Недели здоровья. Обычно она проходит в октябре, потому что именно в это время важно более внимательно отнестись к своему здоровью. Мероприятие организовано с целью пропаганды здорового образа жизни и привлечения воспитанников к активным занятиям физической культурой.

Каждый день недели имел свою тематику: витаминный, день чистюли, закаливания, игр и забав, веселых соревнований. Знания и умения дошкольники получали в различных видах деятельности: во время утренней зарядки и гимнастики после сна, в беседах и сюжетно-ролевых играх, при просмотре мультфильмов и т. д.

Дети старшего возраста стали участниками спортивного праздника «Путешествие на планету Здоровье», а младшие дошкольники с удовольствием победили коварную Простуду в мероприятии «Будем спортом заниматься!».

Завершилась неделя кроссом здоровья, в котором победила дружба!

Е. М. ТРУБНИКОВА, инструктор по физическому воспитанию МБДОУ №123.

Школьники получили призы за волшебное перо

Более 150 юных оренбуржцев в этом году взялись... за волшебное перо и приняли участие в муниципальном литературно-поэтическом конкурсе детского и юношеского творчества. Жюри определило 30 победителей в различных номинациях и возрастных группах.

Учащиеся школы №69 г. Оренбурга подали на конкурс «Волшебное перо» сразу несколько работ. Призером конкурса стал девятиклассник Никита Галимов с рассказом о своем отце, старшине внутренней службы Вадиме Галимове, героически погибшем при тушении пожара на гелиевом заводе в 2004 году. Другие же ребята получили поощрительные призы от депутата Оренбургского городского Совета по избирательному округу №5 Андрея Мысика.

- Для меня самый настоящий герой - мой отец, Акоп Оганесович, участник войны в Афганистане, - рассказывает Кристина Вардикян. - Его я приглашала на классный час, ему посвятила свою работу. И мне очень приятно, что и папа гордится мной, рад моему призу. И пусть в этот раз он был поощрительным. Зато есть стимул принять участие в следующем конкурсе и победить.

А книги, подаренные депутатом Андреем Мысиком, возможно, станут источником для буктрейлера - видеоролика о литературном произведении, который будет представлен уже на пятом, юбилейном литературно-поэтическом конкурсе «Волшебное перо».

Ксения КОРНИЛОВА.

Призы от депутата Андрея Мысика за своих учеников на церемонии награждения в Центральной городской библиотеке им. Н.А. Некрасова получила учитель русского языка и литературы школы №69 Валентина Дерябина.

Андрей МЫСИК, депутат Оренбургского городского Совета по округу №5:
«Талантливые ребята - гордость нашего района, нашего города, нашей нации. И нам, взрослым, необходимо поддерживать стремление нынешних мальчишек и девчонок творить, мыслить, действовать. Уверен, что для многих ребят даже участие в конкурсе станет первой ступенью к большому успеху».

Кто накормит ребятишек?

Многодетные семьи, проживающие в Оренбургской области, уже который год настаивают на том, что их детей должны кормить в школьных столовых бесплатно. И на всех уровнях получают ответ: «Не должны». В ситуации разбиралась корреспондент «ОС».

Булочки, сосиски, даже каши и чай в школьной столовой по карману не всем семьям.

Анна Шумеева одна воспитывает троих детей. Старший сын учится в Тюменском президентском кадетском училище. Младшие двойняшки - второклассники оренбургской школы №85.

Старший сын находится на государственном обеспечении, а вот школьное питание младших ежемесячно вытягивает из маминого кармана солидную сумму. При средней стоимости одного завтрака 42 рубля за неделю набегает почти 500 рублей, к концу месяца выходит 2 000 рублей, а за учебный год почти 18 000 рублей приходится выкладывать. Для многодетной семьи, в которой мама - единственный добытчик, сумма совсем не маленькая.

Потому Анна Шумеева внимательно изучает все законы, регламентирующие меры государственной поддержки семей с тремя и более детьми, и следит за изменениями в правовом поле. Но пока все складывается не в ее пользу.

НАРУШЕНИЙ НЕТ

Федеральным законодательством вопрос обеспечения бесплатным питанием детей из многодетных семей не регулируется. Эта мера социальной поддержки была введена в середине 90-х годов указом президента Бориса Ельцина на период либерализации цен. Однако временные рамки этого периода никаким документом не установлены. Кроме того, мера носит рекомендательный характер, а полномочия по ее исполнению отданы на откуп субъектам Российской Федерации.

Законами Оренбургской области «О мерах социальной поддержки многодетных семей» и «Об образовании в Оренбургской области» бесплатное школьное питание для детей из многодетных семей не предусмотрено. Депутаты Законодательного Собрания лишь компенсацию в размере 13 рублей за один завтрак в школе установили. Причем 5 рублей на это выделяется из муниципального бюджета, 8 рублей - из областного. Всю остальную стоимость питания должны оплачивать родители, независимо от количества детей в семье.

Однако мамы и папы все равно приходят к руководителям образовательных учреждений, пишут письма главам городов и районов, задают вопросы губернатору и депутатам и просят финансовой поддержки. Причем не только те, кто воспитывает трех и более детей, но и другие категории семей, находящихся в трудной жизненной ситуации.

ИНДИВИДУАЛЬНЫЙ ПОДХОД

В каждом муниципальном образовании и даже в каждой школе проблему решают индивидуально. Например, депутаты Бузулукского городского совета в этом году освободили от 50% платы за питание сирот, детей-инвалидов и детей, в чьих семьях доход на каждого члена семьи ниже величины прожиточного минимума.

В Оренбурге 720 детям, чьи родители подтвердили свои низкие доходы, один раз в год выдается по 20 талонов на бесплатные школьные завтраки.

В Новосергиевской школе №3 учеников из малоимущих семей кормят за счет более обеспеченных мам и пап. Оплата завтраков нуждающимся ребятам производится из фонда, который формируется из добровольных взносов родителей.

Администрация оренбургской школы №85 выступила с ходатайством перед комбинатом школьного питания «Огонек» о предоставлении бесплатных горячих завтраков. Комбинат пошел навстречу и кормит за свой счет 10 ребятишек из малообеспеченных семей. Такая поддержка оказывается в течение месяца при подтверждении материального положения. Список получателей каждый месяц меняется.

Людмила ЯКОВЛЕВА.

№42 (1 112) 25.10.16 Оренбургская Сударыня www.orsud.ru

Поспешите за валенками к Карпову!

Самовалки Карпова по душе не только оренбуржцам. За валенками в Краснохолм приезжают из Москвы, Самары, с Дальнего Востока и из Сибири. Их знают в Польше и Америке.

Первую пару валенок Анатолий Карпов свалял в 1986 году. Тогда водитель-профессионал открыл для себя новые возможности зарабатывать деньги в сложные перестроечные годы. Трудоемкому ремеслу учился у потомственного валенщика.

Из этой бесформенной массы получаются валенки 38 размера. Покупатель должен знать - правых и левых валенок не бывает. Форму обувь приобретает только на ноге.

Качество изделий проверяется на каждом этапе.

Карповы изготавливают до 300 пар валенок в год.

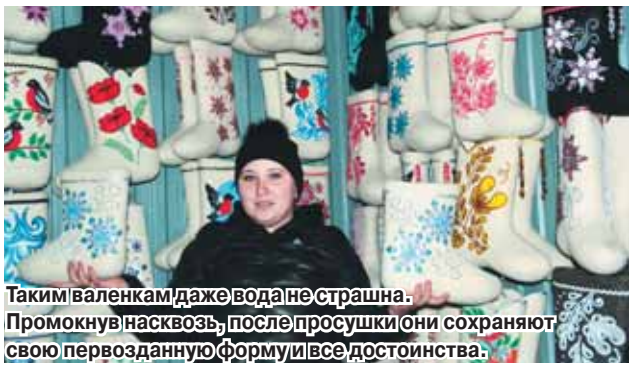

Таким валенкам даже вода не страшна. Промокнув насквозь, после просушки они сохраняют свою первозданную форму и все достоинства.

Зима не за горами. А значит, самое время приобрести теплые, комфортные, эксклюзивные валенки у индивидуального предпринимателя из Краснохолма Анатолия Карпова. Он изготавливает зимнюю обувь по традиционной русской технологии методом ручной валки. В этом убедилась корреспондент «ОС».

Небольшой домашний цех Карповых работает круглогодично. Осенью, с сентября по ноябрь, Анатолий Алексеевич закупает настоящую овечью шерсть, напитанную энергией солнца и бескрайних степей. Затем вся семья приступает к обработке сырья. Сначала шерсть вручную очищается от примесей и пыли, потом прочесывается на чесальной машине с барабаном и гребнями, превращающими шерстяную массу в пушистый ковер. Ковер сворачивается в сверток, который называется «кудель». Именно из кудели женщины валяют обувь в раскладочном цехе. Макеты для валенок по размеру в три-четыре раза больше готовых изделий. На этапе раскладки валенки похожи на чулки великана. Выглядят они чудновато, но на следующих этапах изготовления шерсть уплотняется - и обувь приобретает привычные размеры.

Все работы в раскладочном цехе производятся вручную. От механизации труда Анатолий Карпов намеренно отказывается.

- При машинной валке шерсть ложится равномерно, а это неправильно. Подошва должна быть толще для укрепления ходовой части, а голенище - тоньше, чтобы отворотом ногу не растирало. Потому нужно каждый сантиметр руками прощупать, - объясняет предприниматель.

Самое сказочное превращение бесформенных изделий в аккуратную обувь происходит в цехе стирки и растяжки. Здесь работают только мужчины. В чанах с кипятком они выстирывают и выпаривают заготовки, чтобы они стали мягкими и податливыми. Затем «проваливают» их до определенных плотности и жесткости.

- Мягкий валенок - подобие шерстяного носка. Он рыхлый, и силы на его изготовление тратить не надо. Только «ходить» такая обувь будет недолго. А мы стараемся сделать такие валенки, которые прослужат не менее пяти лет и при этом не потеряют форму, - рассказывают мастера.

Сформированные валенки растягиваются на механических рычагах. Здесь обувь отбивается молотком, затем в носок и пятку каждого валенка вставляются деревянные колодки, в голенище помещается деревянная распорка. Только после этого почти готовое изделие обрезается по высоте и направляется в сушильную камеру.

Финальная стадия создания валенка - отделка. Руки мастериц искусно украшают катанки бисером, тесьмой, мехом и вышивкой. Рисунки не повторяются. Поэтому каждая пара карповских валенок эксклюзивна, нарядна и стильна.

Людмила ЯКОВЛЕВА.

НА ЛЮБОЙ ВКУС

Торговая палатка Карпова на Центральном рынке г. Оренбурга поражает богатством и разнообразием размерного ряда, моделей и расцветок.
Женские валенки - стильные и гламурные. Особенно эффектно смотрятся модели с вышивкой и принтами.
Обувь для мужчин отличается сдержанностью, четкими линиями и минимумом декора.
Особое внимание производитель уделяет детским валеночкам. Теплая и практичная обувь не сковывает и не деформирует детскую ножку, что очень важно для формирования стопы и профилактики заболеваний суставов.
При высоком качестве, износостойкости и несомненном удобстве в использовании цена на карповские валенки вполне доступна.
Внимание! Принимаются индивидуальные заказы. Производитель готов удовлетворить любые пожелания и капризы клиентов.
Дополнительную информацию можно получить по телефону 8-922-888-72-77 или на сайте: valenki56.ru

Вот уже три года при решении стратегических вопросов губернатор Юрий Берг советуется с самыми уважаемыми жителями Оренбургской области.

На свои заседания Совет старейшин обычно приглашает губернатора, членов областного правительства, депутатов Законодательного Собрания, руководителей организаций, предприятий, социальных и образовательных учреждений Оренбургской области.

По совету старейшин

Совет старейшин при губернаторе создан для того, чтобы на практике применить жизненный и профессиональный опыт людей, имеющих особые заслуги перед регионом. В состав этого общественного органа входят 66 человек. В их числе - Герои Социалистического Труда, кавалеры орденов Ленина, Трудового Красного Знамени, Октябрьской революции, лауреаты Государственной премии СССР, заслуженные деятели науки, образования, здравоохранения, работники жилищно-коммунального и сельского хозяйства, строители и др. На благо региона на общественных началах работают Валентин Голубничий, Владислав Анистратов, Анатолий Баландин, Олег Балыков, Валентин Бачурин, Владимир Канюков, Юрий Андреев, Юрий Сивоконь, Рэм Храмов, Василий Чердинцев и многие другие.

В рамках своих полномочий они создали три рабочие группы: по экономике и промышленной политике, по агропромышленному комплексу и по социальным вопросам.

ЗАДАЧ МНОГО

В правительстве Оренбургской области отмечают, что трехлетний период деятельности Совета старейшин дает четкое понимание важности этого совещательного органа.

- Мы видим, что Совет старейшин работает не от заседания до заседания, а на постоянной основе. Кабинет старейшин никогда не пустует. Поражают глубина и скрупулезность проработки каждого вопроса, который совещательный орган выносит на обсуждение. Важно, что из уст членов Совета старейшин всегда звучит правда. Люди, много повидавшие за свою жизнь, дают действительно ценные советы. И мы с удовольствием принимаем их рекомендации и используем их на практике, - говорит Дмитрий Кулагин, руководитель аппарата губернатора и правительства.

ОТ СЛОВ К ДЕЛУ

За время своей работы Совет старейшин подготовил множество рекомендаций по решению самых актуальных проблем в Оренбургской области. К примеру, изучив тему воспитания современного поколения, в прошлом году совет выступил инициатором проведения в Оренбуржье первого областного съезда по проблемам семейного и общественного воспитания детей и молодежи. Планируется, что этот съезд станет традиционным.

Не остался в стороне Совет старейшин и при подготовке мероприятий, посвященных 75-летию со дня начала Великой Отечественной войны. Большинство идей, которые легли в основу плана работы, принадлежат именно старейшинам.

На особом счету - проблемы развития сельского хозяйства.

- Буквально на днях мы встречались с представителями министерства сельского хозяйства и учеными научно-исследовательского института. Пытались выяснить, почему наш аграрный регион практически не имеет собственного посевного материала. Ведь 70% семян подсолнечника, 65% семян кукурузы и 80% семян картофеля из тех, что используют наши сельхозпроизводители, импортные, - рассказывает о деятельности общественного объединения председатель Совета старейшин Валентин Голубничий.

По итогам заседания Советом старейшин разработан целый ряд рекомендаций, касающихся порядка и регламента завоза семян из других регионов.

Сейчас старейшины готовятся обсудить на расширенном заседании экологическую ситуацию в Оренбургской области и разработать меры по ее улучшению.

Марина СЕНЧЕНКО.

ПРОФЕССИОНАЛЫ

Наши врачи – в числе лучших

В топ-500 вошли 12 оренбургских медиков. Среди них участковые врачи-терапевты и врачи общей практики, оказывающие первичную медико-санитарную помощь. Рейтинг составлен Министерством здравоохранения РФ. Примечательно, что семеро из 12 представителей области - новотройчане. Город металлургов по праву может гордиться Ольгой Артемьевой, Рушаной Тальниковой, Людмилой Поповой, Ольгой Корсиковой, Ольгой Фильченко, Натальей Дарвиной и Людмилой Бахтияровой. На почетных местах в рейтинге также оказались Гульсина Зиганшина из Оренбурга, Ирина Филина из Кувандыка, Владимир Титов и Разия Субханкулова из Новосергиевского района, а также Иван Щукин из Ташлинского района. Всего были обработаны данные по 46 665 врачам-терапевтам из разных уголков страны. Важно отметить, что для включения в рейтинг медицинские работники должны были проработать на том участке, где оценивается работа, не менее года.

ТУРИЗМ

Кто поедет на Байконур?

Оренбургский туроператор «Лидия-Тур» вошел в список девяти агентств, которые в рамках федеральной программы будут осуществлять туристические поездки на космодромы Байконур и Восточный.
Байконур - первый и самый крупный в мире космодром. За трое суток туристы совершат здесь обзорную экскурсию по космодрому, побывают на «Гагаринском старте», посетят Музей истории космонавтики, мемориальные домики Юрия Гагарина и Сергей Королева. Кроме того, осмотрят стартовые площадки и известные исторические места космодрома, например стартовые комплексы «Союз» и «Протон», монтажно-испытательные корпусы «Протон» и РКК «Энергия». Космодром Восточный расположен в Амурской области. Здесь пока еще строится гигантская космическая инфраструктура, частью которой станет в том числе и город Циолковский. Здесь тоже есть музей космонавтики, памятники первопроходцам и героям отрасли и многочисленные космические корабли, ракеты и капсулы.
Сейчас туроператор изучает возможности доставки туристов на космодромы. Рассматриваются как автобусные, так и авиатуры. Предполагается, что первые туристы отправятся знакомиться с космосом уже весной 2017 года.

Инга ПРОХОРОВА.

Отдел по делам молодежи Оренбургской епархии приглашает всех желающих научиться церковному пению.

При Оренбургской епархии организован хор из юношей и девушек. Дебют состоялся на Божественной литургии в Никольском кафедральном соборе г. Оренбурга.

ИНИЦИАТИВА

В храме запела молодежь

Инициатором создания молодежного хора выступил руководитель епархиального отдела по делам молодежи - диакон Алексей Подымов.

- Таким образом мы решили приобщать молодых людей к духовной жизни, помогать им воцерковляться. Часто ведь прихожане, присутствуя на богослужении, не понимают смысл молитв. И обряд богослужения превращается для них в отбывание некой повинности. Пение в церковном хоре помогает более осмысленно относиться к молитве и становиться ближе к Богу, - объясняет диакон Алексей Подымов.

В состав молодежного хора были приглашены все желающие, независимо от возраста и музыкальной подготовки. И уже в первые дни набора желание вступить в коллектив изъявили более 30 человек от 18 до 35 лет. В их числе люди самых разных профессий: экономисты, бухгалтеры, секретари, педагоги, риелторы, диспетчеры и другие. Музыкальное образование имеют единицы, но все они объединены стремлением быть ближе к храму.

На репетиции участники молодежного хора собираются каждую пятницу. Двухчасовые занятия проходят в дружеской атмосфере. Новички обычно начинают с изучения теории и знакомства с опытными певчими, потом разогревают голоса. И только после этого приступают к обучению камерному пению, отработке техники и дикции.

- Дебют был очень волнительным. После возгласа священника мы затянули 102-й псалом. Скажу честно, он прозвучал не очень удачно то ли от недостатка опыта, то ли от чрезмерного волнения. А вот песнопение «Во Царствии Твоем» мы исполнили уже более стройным хором. И нас пригласили петь на клирос! До конца богослужения мы находились там, куда долгое время лишь мечтали попасть, - рассказывает участница хора Екатерина Осипова.

Пока молодые хористы планируют участвовать в литургических богослужениях только в Никольском кафедральном соборе. В дальнейшем, если певчих станет больше, намерены петь и в других оренбургских храмах. Возможны также выезды молодежного хора на богослужения в небольшие сельские приходы.

Марина ЕЛИСТРАТОВА.

№42 (1 112) 25.10.16 Оренбургская Сударыня www.orsud.ru

ФИНАНСЫ

Страхователи получают возмещение расходов

За девять месяцев 2016 года в Оренбургское региональное отделение Фонда социального страхования РФ поступило более 15 тысяч обращений о выделении средств на выплату страхового обеспечения.

Речь идет о пособиях, связанных с материнством, временной нетрудоспособностью, о средствах на погребение, а также об оплате дополнительных выходных дней по уходу за детьми-инвалидами.

- Страхователь ежемесячно уплачивает в Фонд социального страхования взносы. Эти средства направляются на социальное обеспечение работников по так называемому зачетному механизму. То есть к нам поступает разница между суммой подлежащих к уплате страховых взносов и суммой произведенных работодателем расходов на выплату работникам пособий, - поясняет управляющий Оренбургским региональным отделением ФСС Валентина Девякович.

В случаях когда расходы на выплату пособий превышают сумму перечисленных взносов, работодатель обращается за получением недостающих сумм. После проверки документов производится возмещение образовавшегося перерасхода. Так, за девять месяцев этого года оренбургским страхователям направлено более 940 млн рублей.

ПРОЕКТ

Пожилые люди освоили компьютер

Завершились обучающие курсы для неработающих пенсионеров, организованные в рамках областной социальной программы, финансируемой из регионального бюджета и Пенсионного фонда РФ.

Компьютерные курсы проходили в 11 городах и 17 сельских населенных пунктах Оренбургской области на базе организаций, имеющих лицензию на образовательную деятельность. Обучение проводилось по специально разработанной программе, адаптированной к потребностям пожилых граждан.

Были предусмотрены занятия по преодолению психологического барьера использования компьютера, знакомству с техникой, обучению работе с папками и файлами. Пенсионеров научили также работать в сети Интернет, в том числе для получения государственных услуг в электронном виде.

Сертификаты об окончании курсов получили 1 146 неработающих пенсионеров. На эти цели в 2016 году выделено 1 182,03 тыс руб, в том числе 366,45 тыс руб - средства областного бюджета, 815,58 тыс руб - деньги Пенсионного фонда РФ.

Формированием групп пенсионеров занимались комплексные центры социального обслуживания населения.

Марина ПЕТРЕНКО.

БЕЗОПАСНОСТЬ

Продукты с выставки горят в печах

На полигоне по утилизации опасных отходов под Оренбургом уничтожаются товары, завезенные к нам для продажи на ярмарке «Регионы России».

Специалисты министерства сельского хозяйства, пищевой и перерабатывающей промышленности сообщают, что посредством сжигания уже уничтожено 1 838,8 кг колбасных изделий и 230 кг сыра, ввезенных на территорию Оренбурга для реализации населению без ветеринарных сопроводительных документов и подтверждения качества и безопасности.

Кроме того, вся уничтоженная продукция перевозилась совместно со свиным шпиком, зараженным вирусом африканской чумы свиней и завезенным в Оренбург из Москвы.

Следствием выявления серьезных нарушений в работе ярмарки «Регионы России» стало решение губернатора Оренбургской области о запрете проведения подобных мероприятий в спортивных комплексах на территории Оренбургской области.

- Спортивные комплексы должны использоваться по назначению, необходимо повышать их загрузку открытием секций, всевозможными соревнованиями, чтобы люди, и в первую очередь дети, приобщались к физической культуре, спорту и здоровому образу жизни, - считает глава региона.

Елена АКИНЯЕВА.

Всем по тыкве достанется

Обилие тыкв всех форм и размеров на рынках Оренбурга - примета этой осени. Этот овощ продается по цене от 7 до 15 рублей за килограмм.

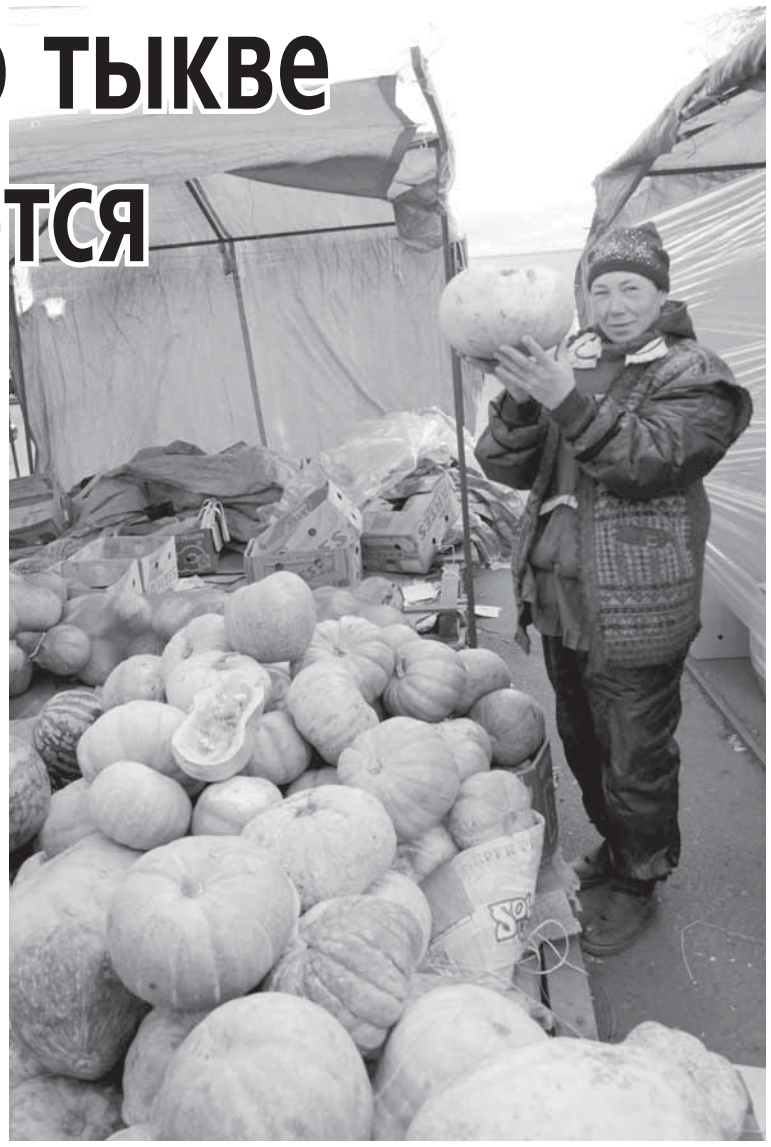

Спелость тыквы определяется по внешнему виду и семечкам.

Большинство оренбуржцев считают, что на фоне овощного изобилия тыква выполняет исключительно декоративную функцию.

- Такие большие - только на корм скоту, - со знанием дела бросил, проходя мимо тыквенного «развала», мужчина с мешком картошки, погруженным на небольшую тележку.

Торговец тыквами проводил его печальным взглядом. Да, сорт «Стофунтовая» хоть и не оправдал своего названия - не дорос до 40 кг, но все равно отпугивает покупателей своими внушительными формами. И даже демократичная цена 8 рублей за килограмм не привлекает.

- Мелкую всю разобрали, только крупняк по 10-12 килограммов остался. Кто такую красоту возьмет?! За один раз ее и многодетной семье не осилить. Неделю уже стоим и никак продать не можем, - сокрушается продавец Асхат. - Придется фермерам на корм скоту за бесценок отдавать.

На соседней точке торгует Людмила. Она продает тыквы, выращенные фермером из села Озерки Илекского района. Сорт «Грибовская поздняя» отличается серой кожурой и ярко-оранжевой мякотью. Цена - 10 рублей за килограмм.

Людмила не жалуется на торговлю. Каждые два дня ей подвозят по 200 килограммов. И все расходятся.

Массовым производством тыквы ни одно сельхозпредприятие Оренбургской области не занимается. Это связано с отсутствием возможностей переработки. Лишь некоторые фермеры Сакмарского, Илекского, Соль-Илецкого и Саракташского районов высаживают тыкву на кусочках земли, свободных от бахчевых культур.

В обороте у Дмитрия Тыщенко 300 га земли. В основном на этом участке высаживают огурцы, помидоры, картофель. Для тыквы - лишь небольшая деляночка, от двух до пяти гектаров. И этого хватает. В этом году урожайность тыквы сорта «Зорька» в хозяйстве Тыщенко составила десять тонн с гектара.

- Большую часть продаем на ярмарках, остатки пускаем на переработку. Делаем сок и пюре. К январю в закромах ничего не остается, - рассказывает фермер.

По самым скромным подсчетам, мелкие сельхозпроизводители ежегодно поставляют на рынок около 500 тонн тыквы. За счет дачников цифра увеличивается. А это значит, что овоща на всех хватит.

Людмила ЯКОВЛЕВА.

ОБРАЗОВАНИЕ

ОГУ признан надежным вузом

Оренбургский государственный университет получил сертификат, подтверждающий присвоение ему в европейском рейтинге российских вузов ARES-2016 категории B.

В ежегодном европейском рейтинге учитываются показатели, характеризующие международное сотрудничество вуза, научную деятельность, востребованность выпускников на рынке труда, повышение квалификации профессорско-преподавательского состава, международное признание преподавателей, их членство в европейских академиях наук, награды, выданные подразделениями Европейской торгово-промышленной палаты и Еврокомиссией.

Рейтинг ARES, в котором участвуют 45 стран, проводится в строгом соответствии с европейским стандартом, практически не зависит от наличия нобелевских лауреатов. Это делает его все более привлекательным. В этом году заявки на включение в рейтинг подавали 896 российских вузов. Все они распределились по категориям A-D.

Категория A присуждается вузу за высокое качество преподавания и научной деятельности, востребованность выпускников работодателями. Лидером в ней стал МГУ им. М. В. Ломоносова.

У вузов в категории B, куда отнесен Оренбургский государственный университет, - надежное качество преподавания и научной деятельности, востребованность выпускников работодателями.

В категории C - учебные заведения с адекватным качеством.

Большинство же российских вузов, заявившихся для участия в рейтинге (723 из 896), отнесены к категории D - к вузам с неадекватным качеством образования и научной деятельности и уровнем востребованности выпускников работодателями «с существенным риском».

Татьяна БУЛАНОВА.

НОВОСТИ

Что было до Гарри Поттера?

Уже 17 ноября российский зритель сможет посмотреть первую часть нового «Гарри Поттера» - «Фантастические твари и где они обитают». Кроме того, Джоан Роулинг объявила поклонникам хорошую новость - экранизация одноименной книги не уложится в трилогию, как ожидалось вначале, по ней снимут целых пять фильмов.
Действие картины разворачивается в том же самом вымышленном волшебном мире, но на 70 лет раньше событий «Философского камня». Главный герой «Фантастических тварей...» - магический зоолог Ньют Скамандер, работающий в нью-йоркском секретном обществе волшебников и волшебниц. Его работа связана с невероятными приключениями, которые в итоге помогут ему написать альманах о магических животных - именно эту книгу много лет спустя прочитает Гарри Поттер.

«Волки и овцы» номинированы на азиатский «Оскар»

Анимационный полнометражный фильм «Волки и овцы» номинирован на премию Азиатско-Тихоокеанской киноакадемии (APSA), которую также называют азиатским «Оскаром». Российская картина была отобрана более чем из 100 номинантов.
Конкуренцию «Волкам и овцам» составят анимационный фильм «Билал» совместного производства ОАЭ и США, филлипинский мультфильм «Мананг Биринг», корейская картина «Станция «Сеул», а также еще один российский мультфильм - «Савва. Сердце воина». Станут ли «Волки и овцы» обладателями премии, будет известно 24 ноября 2016 года.

Лена Летучая возвращается в «Ревизорро»

Проверять общественные заведения в популярном телешоу «Ревизорро» снова будет Лена Летучая. О возвращении в проект заявила сама экс-ведущая программы, полюбившейся телезрителям. Ольга Романовская покинет проект по личным причинам.

ТЕЛЕСКОП

Все интересное о кино и телевидении

«Маньяка играть легче, чем жертву»

В детективном сериале «Шакал», вышедшем на Первом канале, молодой актер Павел Чинарев сыграл представителя золотой молодежи советских времен Илью Любовского, который становится убийцей… от скуки. Актер рассказал о том, как снимали телефильм в советской стилистике.

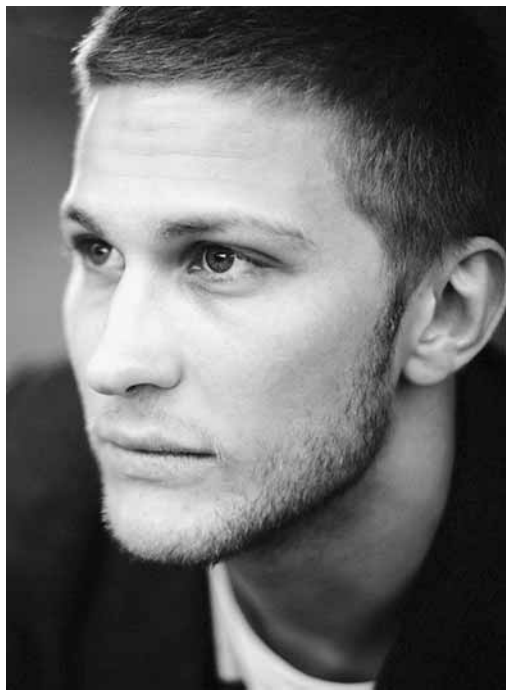

Сериал «Шакал» - это четвертая часть эпопеи о работе сыщика Черкасова. Каждая из частей - отпечаток эпохи, масштабная зарисовка на тему ушедшего мира, в том числе криминального. Сначала был «Мосгаз» - о появлении первого в СССР серийного убийцы в 1962 году; затем «Палач» - о поисках в 1965-м пулеметчицы Антонины Макаровой, прославившейся расстрелом 1,5 тыс советских военнопленных во время ВОВ; потом «Паук» - о параллельном расследовании сразу двух дел: серии убийств столичных манекенщиц и дерзкого ограбления Гознака в 1967 году.

Новая часть франшизы посвящена нескольким резонансным вехам 1972 года: делу «советских Бонни и Клайда» - заводской уборщицы и шофера, которые решились на крупное ограбление, а также появлению первых оборотней в погонах.

- Павел, Ваш герой - беспощадный убийца. Наверное, убивать людей в таком количестве, даже в кино, психологически непросто?

- Мой персонаж из тех людей, которые в детстве часто были предоставлены сами себе. Как следствие, он вырос одиноким и закомплексованным. Если людей из его банды толкает на преступление какая-то жизненная необходимость - нищета, долги перед родственниками и т. д., - то мой герой начинает убивать исключительно от скуки! Илья не маньяк, у него все в порядке с головой, путем разбоя и грабежа он… «эстетствует». На съемках я впервые вдруг осознал, что играть маньяка легче, чем жертву... Во время дубля делал то, что было необходимо по роли, а до и после думал о «жертвах»: когда артист или дублер лежит в земле, а на улице мороз, как же ему холодно!

- А что еще оказалось непривычным во время съемок?

- Окунуться в 70-е годы прошлого века. Казалось бы, не так много времени прошло с тех пор, но тем не менее все изменилось. На время съемок пришлось отучить себя от слов «классно» и «прикольно».

Я почувствовал на себе, насколько неудобной была милицейская форма. Кобура с пистолетом - на поясе сзади, и когда надо быстро выхватить оружие, ты не можешь это сделать ни при каком раскладе. Пришлось учиться разбираться и с другими видами оружия. А еще у моего героя есть «мерседес», почти как был у Владимира Семеновича Высоцкого. Когда садишься в такую машину, испытываешь трепет!

Меня зацепила потрясающая творческая команда, поразил главный продюсер фильма Денис Евстигнеев, который приезжал на съемки и контролировал процесс. Видно, что картина - его детище. Кстати, в фильме есть персонаж - маньяк Паша, на эту роль поначалу меня и утвердили. Но пробы случайно увидел Денис Евгеньевич и предложил режиссеру попробовать меня на роль Ильи. И я, пройдя новый круг проб, получил в итоге роль убийцы-эстета Любовского.

- Когда выбирали актерскую профессию, были какие-то другие варианты?

- Нет, выбор был очевиден. Я все детство ходил в потрясающую театральную студию, куда меня, пятиклассника, привела старшая сестра. До сих пор помню свой первый выход на сцену в спектакле «Крысолов» по поэме Марины Цветаевой... В студии я занимался вплоть до поступления в Санкт-Петербургскую государственную академию театрального искусства. Причем решил пробоваться туда заблаговременно, после десятого класса, и поступил. Отказываться от учебы и откладывать ее на следующий год было бессмысленно. Решил, что лучше доучусь экстерном в школе. Так и оканчивал учебу в школе, параллельно занимаясь в институте.

- Родители не отговаривали?

- Мне повезло с ними, мама с папой всегда на моей стороне и никогда не мешали. Может, родители, а они инженеры-электрики, и с недоверием смотрели на эту профессию, но до того момента, пока она не начала приносить видимых результатов. Конечно, были случаи, когда приходилось доказывать, что я смогу прокормить своих детей и их внуков и все будет хорошо.

- У каждого человека есть свои слабости. У вас какие?

- Я меломан, люблю современную музыку, могу много говорить на эту тему. Еще в моей жизни есть футбол. Я, как человек, родившийся в Ленинграде, с детства болельщик питерского «Зенита». У меня масса шарфов с названием любимой команды, я, как и уважаемый Михаил Боярский, смотрю игру всегда с шарфиком на шее.

- Значит, лучший отдых для Вас - музыка и футбол?

- Если говорить об отдыхе, то это деревня, зеленый бор в Новгородской области или родительский дом под Питером. Вот там для меня всегда отдых. А зимой я катаюсь на сноуборде, на доске стою уже лет пятнадцать, каждый раз получая от этого удовольствие.

- На форумах поклонницы сравнивают Вас с Олегом Далем. Вы знаете об этом?

- Не думаю, что между нами есть что-то общее, но мне приятно. Я в принципе не читаю критику в свой адрес, так как восприимчив к ней. Адекватно отношусь к критике коллег и педагогов. А вот если прочитаю в Интернете отрицательный отзыв, обязательно начну переживать.

- Вы не говорите о личной жизни…

- На то она и личная! Могу лишь подтвердить: у меня лучшая в мире жена, и мы вместе ходим на футбол!

По материалам tele.ru.

НТВ экранизирует «Хождение по мукам»

**Начинаются съемки 12-серийного художественного фильма по мотивам знаменитого романа Алексея Толстого о событиях начала XX века.
Главные роли в картине «Хождение по мукам» исполнят Юлия Снигирь и Анна Чиповская.**

Историю, которая охватит действие всей трилогии о русской интеллигенции, по сценарию Елены Райской снимет известный российский режиссер Константин Худяков.

«Наш фильм - это не сокращенное изложение известного произведения, это некое авторское прочтение, история по мотивам книги. Текст Толстого - художественная литература, мощная вещь, которую на экране невозможно показать. Поэтому Елена Райская и я провели адаптацию этой трилогии под кино. Я рад, что могу дотронуться до такого мощного произведения. Мне кажется, оно рифмуется с нашим временем. Проблемы выбора, которые стоят перед героями этого романа, - проблемы вечные», - рассказывает режиссер.

Премьера многосерийного художественного фильма намечена на 2017 год: ровно сто лет назад в истории России произошел переломный момент - революция и Гражданская война, описанные в «Хождении по мукам».

Съемки проекта пройдут в Санкт-Петербурге, Москве, Пятигорске и Риге. Телесериал снимается при поддержке Министерства культуры РФ.

ПЕРВЫЙ КАНАЛ

05.00 Телеканал «Доброе утро».
09.00 Новости.
09.10 Контрольная закупка.
09.40 «Женский журнал».
09.50 «Жить здорово!». (12+).
10.55 Модный приговор.
12.00 Новости.
12.15 «Про любовь». (16+).
13.20 «Время покажет». (16+).
14.00 Новости.
14.15 «Время покажет». (16+).
15.00 Новости.
15.15 «Время покажет». (16+).
16.00 «Мужское / Женское». (16+).
17.00 «Наедине со всеми». (16+).
18.00 Вечерние новости.
18.45 «Давай поженимся!». (16+).
19.50 «Пусть говорят». (16+).
21.00 «Время».
21.30 Т/с «Таинственная страсть». (16+).
23.35 «Соломон Волков. Диалоги с Евгением Евтушенко». (12+).
00.50 Ночные новости.
01.05 «Время покажет». (16+).
02.30 Т/с «Агент национальной безопасности». (16+).
03.00 Новости.
03.05 Т/с «Агент национальной безопасности». (16+).
04.25 Контрольная закупка.

РОССИЯ-ОРЕНБУРГ

05.00 Утро России.
09.00 Вести.
09.15 Утро России.
09.55 «О самом главном». (12+).
11.00 Вести.
11.40 «Вести Оренбуржья».
11.55 Т/с «Сваты». (12+).
14.00 Вести.
14.40 «Вести Оренбуржья».
14.55 Т/с «Тайны следствия». (12+).
17.00 Вести.
17.25 «Вести Оренбуржья».
17.45 «Прямой эфир». (16+).
18.50 «60 Минут». (12+).
20.00 Вести.
20.45 «Вести Оренбуржья».
21.00 Т/с «Гражданин Никто». (12+).
00.00 Специальный корреспондент. (12+).
01.00 Т/с «Сваты». (12+).
03.05 Т/с «Дар». (12+).

КУЛЬТУРА

07.00 Канал «Евроньюс».
10.00 Новости культуры.
10.15 «Наблюдатель».
11.15 «Библиотека приключений».
11.30 Х/ф «Телохранитель».
13.25 «Линия жизни». Михаил Лавровский.
14.15 Д/ф «Центр управления «Крым».
15.00 Новости культуры.
15.10 Спектакль «Лика».
16.35 «Цвет времени». Клод Моне.
16.45 Д/ф «Михаил Миль. Испытание на прочность»..
17.25 Шостаковичу посвящается... Денис Мацуев, Владислав Лаврик, Александр Сладковский и Государственный симфонический оркестр Республики Татарстан.
18.45 Д/с «Формула мастерства».
19.15 «Спокойной ночи, малыши!».
19.30 Новости культуры.
19.45 Главная роль.
20.05 «Сати. Нескучная классика...».
20.45 «Правила жизни».
21.15 «Тем временем».
22.00 Д/ф «Три тайны адвоката Плевако».
22.25 Д/ф «Последнее пристанище тамплиеров».
23.20 Д/ф «Поль Сезанн».
23.30 Новости культуры.
23.45 Худсовет.
23.50 Д/ф «Власть соловецкая. Свидетельства и документы».
01.25 «Цвет времени». Эдвард Мунк.
01.40 «Наблюдатель».
02.40 Полонезы Ф. Шопена исполняет Э. Вирсаладзе.

Даю уроки игры на фортепиано. Т. 8-922-555-68-80. (207)

ОРТ ПЛАНЕТА

06.00 «Туристический рецепт». (12+).
06.15 Видеоблокнот. (16+).
06.25 Д/ф «Наследие Акселя Берга». (12+).
07.00 «Итоги недели». (16+).
07.35 Видеоблокнот. (16+).
07.45 «Мультсборник». (0+).
08.15 Видеоблокнот. (16+).
08.25 Д/ф «Путь Сталина». (16+).
09.20 Комедия «Фонтан». (16+).
11.10 Видеоблокнот. (16+).
11.20 Драма «Коко до Шанель». (16+).
13.50 Видеоблокнот. (16+).
14.00 Детектив «Цена жизни». (16+).
15.00 Новости. (16+).
15.15 Драма «Полнолуние». (12+).
16.10 Д/с «Прототипы». (12+).
17.00 Новости. (16+).
17.15 Драма «Вероника Марс». (12+).
18.20 Видеоблокнот. (16+).
18.30 Д/с «Детективные истории». (16+).
19.00 Новости. (16+).
19.25 «Спортивное Оренбуржье». (12+).
19.35 «Оренбургское качество». (12+).
19.45 «Экономический клуб». (16+).
20.10 «Медицинские новости». (12+).
20.20 Видеоблокнот. (16+).
20.30 Боевик «Под прикрытием». (16+).
21.30 Новости. (16+).
21.55 Мелодрама «Простая история». (0+).
23.50 Видеоблокнот. (16+).
00.00 Новости. (16+).
00.25 Драма «Летние часы». (16+).
02.10 Драма «Вероника Марс». (12+).
02.50 Детектив «Цена жизни». (16+).
03.40 Драма «Полнолуние». (12+).
04.30 Д/с «Московский стиль. Никас Сафронов». (12+).
05.10 «Доброго здоровьица!». (16+).

ОРЕН-ТВ

05.00 «Странное дело». (16+).
06.00 «Документальный проект». (16+).
07.00 «С бодрым утром!». (16+).
07.30 «Утро на ОРЕН-ТВ». (16+).
08.30 «Новости». (16+).
09.00 «Военная тайна с Игорем Прокопенко». (16+).
11.00 «Документальный проект»: «Невидимые гости». (16+).
12.00 «112». (16+).
12.30 «Неделя ОРЕН-ТВ». (16+).
12.55 «Погода на неделю». (12+).
13.00 «Званый ужин». (16+).
14.00 Комедия «Маска». (16+).
15.55 «112». (16+).
16.30 «Новости». (16+).
17.00 «Тайны Чапман». (16+).
18.00 «Новости». (16+).
18.30 «Самые шокирующие гипотезы». (16+).
19.30 «Новости». (16+).
20.00 Комедия «Особенности национальной охоты». (16+).
22.00 «Водить по-русски». (16+).
23.00 «Новости». (16+).
23.30 «Новости». (16+).
23.55 Боевик «Русский спецназ». (16+).
01.45 «Самые шокирующие гипотезы». (16+).
02.45 «Странное дело». (16+).
03.15 «Тайны Чапман». (16+).
04.10 «Территория заблуждений с Игорем Прокопенко». (16+).

НТВ

05.00 Детектив «Преступление будет раскрыто». (16+).
06.00 «Новое утро».
08.30 «Студия Юлии Высоцкой». (0+).
09.00 Т/с «Возвращение Мухтара». (16+).
10.00 Сегодня.
10.20 Т/с «Лесник». (16+).
12.00 Суд присяжных. (16+).
13.00 Сегодня.
13.25 Обзор. Чрезвычайное происшествие.
14.00 «Место встречи». (16+).
16.00 Сегодня.
16.25 Т/с «Улицы разбитых фонарей». (16+).
18.00 «Говорим и показываем». (16+).
19.00 Сегодня.
19.45 Т/с «Профиль убийцы». (16+).
21.35 Т/с «Ментовские войны». (16+).
23.30 «Итоги дня».
00.00 «Поздняков». (16+).
00.10 «Место встречи». (16+).
02.10 Их нравы. (0+).
02.55 Т/с «Закон и порядок». (18+).
03.55 Т/с «Сыщики». (16+).

СТС

06.00 «Ералаш». (0+).
06.30 М/с «Барбоскины». (0+).
07.05 М/с «Приключения Джеки Чана». (6+).
08.00 Т/с «Мамочки». (16+).
09.30 М/ф «Гадкий я-2». (6+).
11.20 Боевик «Терминатор. Да придет спаситель». (16+).
13.30 Т/с «Кухня». (16+).
15.30 Т/с «Воронины». (16+).
20.00 Т/с «Молодежка». (16+).
21.00 Боевик «Миссия невыполнима». (12+).
23.05 «Уральские пельмени». «Любимое». (16+).
23.30 «Кино в деталях». (18+).
00.30 «Уральские пельмени». «Любимое». (16+).
01.00 Т/с «Последний из Магикян». (12+).
02.30 Т/с «Папа на вырост». (16+).
04.30 «Funтастика». (16+).
04.55 «Ералаш». (0+).
05.45 Музыка на СТС. (16+).

ПЛАНЕТА-РЕГИОН-ДОМАШНИЙ

06.30 «Джейми: обед за 15 минут». (16+).
07.00 «Итоги недели». (16+).
07.30 «Домашняя кухня». (16+).
08.00 «По делам несовершеннолетних». (16+).
10.00 «Давай разведемся!». (16+).
12.00 «Измены». (16+).
13.00 Мелодрама «Восток-Запад». (16+).
15.00 Мелодрама «Брак по завещанию. Возвращение Сандры». (16+).
17.00 Видеоблокнот. (16+).
17.10 «Джейми: обед за 15 минут». (16+).
17.50 Видеоблокнот. (16+).
18.00 «6 кадров». (16+).
18.00 «Телетекст. Биржа труда». (16+).
18.10 «Погода на неделю». (16+).
18.15 «Музыкальная версия». (16+).
18.20 «Зовите малышей». (0+).
18.30 «Наше Время». (16+).
18.45 «Тема дня». (12+)
18.50 «Искусство управления финансами». (16+).
18.55 «Музыкальная версия». (16+).
19.00 Мелодрама «Восток-Запад». (16+).
20.00 «Наше Время». (16+).
20.30 Мелодрама «Восток-Запад». (16+).
21.30 «Свадебный размер». (16+).
22.30 «Телетекст. Биржа труда». (16+).
22.40 «Погода на неделю». (12+)
22.45 «Область.56». (16+).
22.55 «Тайный город». (16+).
23.05 «Удобный город». (16+).
23.10 «Заметки гурмана». (16+).
23.15 «Я стану королевой». (16+).
23.20 «Телетекст. Биржа труда». (16+).
23.30 «Наше Время». (16+).
00.00 «6 кадров». (16+).
00.30 Драма «Доктор Хаус». (16+).
01.25 Комедия «Дайте жалобную книгу». (16+).
03.15 «Давай разведемся!». (16+).
04.15 «Измены». (16+).
05.10 «Домашняя кухня». (16+).
05.35 «Джейми: обед за 15 минут». (16+).
06.25 «6 кадров». (16+).

МАТЧ

08.30 Формула-1. Гран-при Мексики (0+).
09.00 Новости.
09.05 «Зарядка ГТО». (0+).
09.25 Новости.
09.30 Все на Матч!
10.55 Новости.
11.00 Д/с «Быть Марадоной». (16+).
11.35 Футбол. Чемпионат Франции. «Марсель» - «Бордо». (0+).
13.35 Новости.
13.40 Все на Матч!
14.10 Футбол. Чемпионат Италии. «Сампдория» - «Интер». (0+).
16.10 Новости.
16.15 «Спортивный детектив». (16+).
17.15 Новости.
17.20 Все на Матч!
17.50 Футбол. Чемпионат Англии. «Саутгемптон» - «Челси». (0+).
19.50 Новости.
19.55 Спортивный интерес. (16+).
20.55 Все на Матч!
21.25 Росгосстрах. Чемпионат России по футболу. «Рубин». (Казань) - «Локомотив». (Москва). Прямая трансляция.
23.30 «Точка». Специальный репортаж (16+).
00.00 ЕвроТур. Обзор матчей недели. (12+).
01.00 Все на Матч!
01.45 Х/ф «Легенда о красном драконе». (16+).
03.25 Д/с «Быть Марадоной». (16+).
04.00 Д/ф «Непобедимый Джимбо». (16+).
05.05 Д/ф «Быть равными». (16+).
06.00 Д/с «Рожденные побеждать». (16+).
07.00 Д/ф «Под знаком Сириуса». (12+).
08.00 Д/ф «Кардиограмма жизни». (12+).

ТВЦ

06.00 «Настроение».
08.05 Х/ф «Ключ к его сердцу». (12+).
11.30 События.
11.50 Х/ф «Ключ к его сердцу». (12+).
12.25 «Постскриптум». (16+).
13.25 «В центре событий». (16+).
14.30 События.
14.50 Город новостей.
15.15 Городское собрание (12+).
16.05 «10 самых... Короткие браки звезд». (16+).
16.35 «Естественный отбор». (12+).
17.40 Т/с «20 лет без любви». (16+).
19.30 События.
20.00 «Право голоса». (16+).
21.45 Петровка, 38. (16+).
22.00 События.
22.30 «Братозамещение». Специальный репортаж. (16+).
23.05 Без обмана. «Нарезочка». (16+).
00.00 События.
00.30 Х/ф «Из Сибири с любовью». (12+).
04.05 Д/ф «Руссо туристо. Впервые за границей». (12+).
05.30 «Осторожно, мошенники! Звезда в шоке». (16+).

ПЯТЫЙ КАНАЛ

06.00 Сейчас.
06.10 Утро на «5». (6+).
09.10 Драма «Шулер». (16+).
10.00 Сейчас.
10.25 Драма «Шулер». (16+).
12.00 Сейчас.
12.25 Драма «Шулер». (16+).
15.30 Сейчас.
15.55 Драма «Шулер». (16+).
18.30 Сейчас.
19.00 Т/с «Детективы». (16+).
20.20 Т/с «След». (16+).
22.00 Сейчас.
22.25 Т/с «Такая работа». (16+).
23.15 «Момент истины». (16+).
00.10 «Место происшествия. О главном». (16+).
01.10 Т/с «Детективы». (16+).

ЧЕ

08.00 Разрушители мифов. (16+).
10.00 «Дорожные войны». (16+).
12.15 Боевик «Десантура. Никто кроме нас». (16+).
16.30 Утилизатор. (12+).
17.00 Разрушители мифов. (16+).
18.00 Драма «Босиком по мостовой». (16+).
20.30 «КВН на бис». (16+).
23.30 «Светофор». (16+).
00.30 «+100500». (16+).
01.00 Утилизатор. (12+).
01.30 Триллер «Факультет». (16+).
03.35 Ужасы «Ходячие мертвецы-3». (16+).
05.25 Драма «Босиком по мостовой». (16+).
07.40 «Дорожные войны». (16+).

ТНТ

07.00, 08.05, 08.30, 08.50, 14.00, 14.20, 19.00, 19.20 «Инструкция по применению». (16+).
07.05, 07.30, 08.45 «Утренний марафон». (16+).
07.10 «Тайный город». (16+).
07.20 «Будь умней». (16+).
07.25 «Автодром информ». (16+).
07.35 «Удобный город». (16+).
07.40 «Наше Время». (16+).
08.10 «Строим все». (16+).
08.15 «ГТО». (16+).
08.35 «Удобный город». (16+).
08.40 «Новое предложение». (16+).
09.00 «Дом-2. Lite». (16+).
10.30 «Дом-2. Судный день». (16+).
12.00 «Танцы». (16+).
14.05 «Кино». (16+).
14.30 Фэнтези «Гарри Поттер и кубок огня». (16+).
17.30 Т/с «Интерны». (16+).
19.05 «Бизнес-класс». (12+).
19.25 «Автогид». (16+).
19.30 Т/с «Ольга». (16+).
20.00 Т/с «Универ». (16+).
21.00 Комедия «Домашнее видео». (16+).
23.00 «Дом-2. Остров любви». (16+).
00.00 «Дом-2. После заката». (16+).
01.00 Комедия «Домашнее видео». (18+).
02.55 Драма «Подростки как подростки». (16+).
04.45 «Холостяк». (16+).
06.25 «Женская лига: парни, деньги и любовь». (16+).

ЗВЕЗДА

06.00 «Сегодня утром».
08.20 Т/с «МУР есть МУР!». (12+).
09.00 Новости дня.
09.15 Т/с «МУР есть МУР!». (12+).
12.00 Военные новости.
12.05 Т/с «МУР есть МУР!». (12+).
16.00 Военные новости.
16.05 Т/с «МУР есть МУР!». (12+).
18.30 Д/с «Легендарные самолеты». (6+).
19.20 «Теория заговора». (12+).
20.05 «Специальный репортаж». (12+).
20.30 Д/с «Предатели с Андреем Луговым». (16+).
22.00 Новости дня.
22.30 Д/с «Загадки века с Сергеем Медведевым». (12+).
23.20 «Звезда на «Звезде» с Леонидом Якубовичем. (6+).
00.05 Х/ф «Не ставьте Лешему капканы...». (12+).
01.45 Х/ф «Михайло Ломоносов».
03.50 Х/ф «Долгая счастливая жизнь».
05.15 Д/с «Фронтовые истории любимых актеров». «Анатолий Папанов и Иннокентий Смоктуновский». (6+).

ПЕРВЫЙ КАНАЛ

05.00 Телеканал «Доброе утро».
09.00 Новости.
09.10 Контрольная закупка.
09.40 «Женский журнал».
09.50 «Жить здорово!». (12+).
10.55 Модный приговор.
12.00 Новости.
12.15 «Про любовь». (16+).
13.20 «Время покажет». (16+).
14.00 Новости.
14.15 «Время покажет». (16+).
15.00 Новости.
15.15 «Время покажет». (16+).
16.00 «Мужское / Женское». (16+).
17.00 «Наедине со всеми». (16+).
18.00 Вечерние новости.
18.45 «Давай поженимся!». (16+).
19.50 «Пусть говорят». (16+).
21.00 «Время».
21.30 Т/с «Таинственная страсть». (16+).
23.40 «Соломон Волков. Диалоги с Евгением Евтушенко». (12+).
00.45 Ночные новости.
01.00 «Время покажет». (16+).
02.30 Т/с «Агент национальной безопасности». (16+).
03.00 Новости.
03.05 Т/с «Агент национальной безопасности». (16+).
04.20 Контрольная закупка.

РОССИЯ-ОРЕНБУРГ

05.00 Утро России.
09.00 Вести.
09.15 Утро России.
09.55 «О самом главном». (12+).
11.00 Вести.
11.40 «Вести Оренбуржья».
11.55 Т/с «Сваты». (12+).
14.00 Вести.
14.40 «Вести Оренбуржья».
14.55 Т/с «Тайны следствия». (12+).
17.00 Вести.
17.25 «Вести Оренбуржья».
17.45 «Прямой эфир». (16+).
18.50 «60 Минут». (12+).
20.00 Вести.
20.45 «Вести Оренбуржья».
21.00 Т/с «Гражданин Никто». (12+).
23.50 «Команда» с Рамзаном Кадыровым». (12+).
01.05 Т/с «Сваты». (12+).
03.05 Т/с «Дар». (12+).

КУЛЬТУРА

06.30 Канал «Евроньюс».
10.00 Новости культуры.
10.15 «Наблюдатель».
11.15 Т/с «Коломбо».
12.50 «Правила жизни».
13.20 «Эрмитаж - 250».
13.50 Х/ф «Опасный поворот».
15.00 Новости культуры.
15.10 «Сати. Нескучная классика...».
15.50 Д/ф «Последнее пристанище тамплиеров».
16.40 Д/ф «Фрэнсис Бэкон».
16.50 «Острова».
17.30 Юрий Башмет, Даниил Трифонов и Камерный ансамбль «Солисты Москвы».
18.30 Д/ф «Бухта Котора. Фьорд Адриатики».
18.45 Д/с «Формула мастерства».
19.15 «Спокойной ночи, малыши!».
19.30 Новости культуры.
19.45 Главная роль.
20.05 Искусственный отбор.
20.45 «Правила жизни».
21.15 «Кто мы?» «Приключения либерализма в России».
21.40 Д/ф «Ваттовое море. Зеркало небес».
22.00 Д/ф «Глеб Плаксин. Сопротивление русского француза».
22.25 Д/ф «Что скрывают камни Стоунхенджа?».
23.30 Новости культуры.
23.45 Худсовет.
23.50 Т/с «Коломбо».
01.20 Д/ф «Три тайны адвоката Плевако».
01.50 Д/ф «Оноре де Бальзак».
01.55 «Наблюдатель».

ОРТ ПЛАНЕТА

06.00 Новости. (16+).
06.15 Видеоблокнот. (16+).
06.25 Д/с «Детективные истории». (16+).
07.00 Новости. (16+).
07.15 Видеоблокнот. (16+).
07.25 «Мультсборник». (0+).
08.00 Новости. (16+).
08.15 Видеоблокнот. (16+).
08.25 Д/с «Прототипы». (12+).
09.20 Драма «Анна Каренина». (0+).
10.40 Видеоблокнот. (16+).
10.50 Драма «Анна Каренина». (0+).
12.00 Видеоблокнот. (16+).
12.10 «Розыгрыш». (16+).
13.40 «Земская медицина». (12+).
13.50 Видеоблокнот. (16+).
14.00 Детектив «Цена жизни». (16+).
15.00 Новости. (16+).
15.15 Драма «Полнолуние». (12+).
16.10 Д/с «Прототипы». (12+).
17.00 Новости. (16+).
17.15 Драма «Вероника Марс». (12+).
18.20 Видеоблокнот. (16+).
18.30 Д/с «Детективные истории». (16+).
19.00 Новости. (16+).
19.25 «Обратная связь». (16+).
20.10 «После школы». (12+).
20.35 Боевик «Под прикрытием». (16+).
21.30 Новости. (16+).
21.55 Комедия «Стерва для чемпиона». (16+).
23.50 Видеоблокнот. (16+).
00.00 Новости. (16+).
00.25 Боевик «Пластик». (16+).
02.10 Драма «Вероника Марс». (12+).
02.50 Детектив «Цена жизни». (16+).
03.40 Драма «Полнолуние». (12+).
04.30 Д/с «Московский стиль. Марк Минков». (12+).
05.10 «Доброго здоровьица!». (16+).

ОРЕН-ТВ

05.00 «Территория заблуждений с Игорем Прокопенко». (16+).
06.00 «Документальный проект». (16+).
07.00 «С бодрым утром!». (16+).
07.30 «Утро на ОРЕН-ТВ». (16+).
08.30 «Новости». (16+).
09.00 «Военная тайна с Игорем Прокопенко». (16+).
11.00 «Документальный проект»: «Прикоснуться к чуду». (16+).
12.00 «112». (16+).
12.30 «Диалог». (16+).
12.55 «Астропрогноз». (16+).
13.00 «Званый ужин». (16+).
14.00 Комедия «Особенности национальной охоты». (16+).
16.00 «112». (16+).
16.30 «Новости». (16+).
17.00 «Тайны Чапман». (16+).
18.00 «Новости». (16+).
18.30 «Самые шокирующие гипотезы». (16+).
19.30 «Новости». (16+).
20.00 Комедия «Особенности национальной рыбалки». (16+).
22.00 «Водить по-русски». (16+).
23.00 «Новости». (16+).
23.30 «Новости». (16+).
23.55 Х/ф «Мне не больно». (16+).
02.00 «Самые шокирующие гипотезы». (16+).
03.00 «Странное дело». (16+).
03.30 «Тайны Чапман». (16+).
04.30 «Территория заблуждений с Игорем Прокопенко». (16+).

НТВ

05.00 Детектив «Преступление будет раскрыто». (16+).
06.00 «Новое утро».
08.30 «Студия Юлии Высоцкой». (0+).
09.00 Т/с «Возвращение Мухтара». (16+).
10.00 Сегодня.
10.20 Т/с «Лесник». (16+).
12.00 Суд присяжных. (16+).
13.00 Сегодня.
13.25 Обзор. Чрезвычайное происшествие.
14.00 «Место встречи». (16+).
16.00 Сегодня.
16.25 Т/с «Улицы разбитых фонарей». (16+).
18.00 «Говорим и показываем». (16+).
19.00 Сегодня.
19.45 Т/с «Профиль убийцы». (16+).
21.35 Т/с «Ментовские войны». (16+).
23.30 «Итоги дня».
00.00 «Место встречи». (16+).
02.00 Квартирный вопрос (0+).
03.05 Т/с «Закон и порядок». (18+).
04.05 Т/с «Сыщики». (16+).

СТС

06.00 «Ералаш». (0+).
06.30 М/с «Барбоскины». (0+).
07.05 М/с «Приключения Джеки Чана». (6+).
08.00 Т/с «Последний из Магикян». (12+).
10.00 Боевик «Миссия невыполнима». (12+).
12.00 Т/с «Молодежка». (16+).
13.00 Т/с «Кухня». (16+).
15.30 Т/с «Воронины». (16+).
20.00 Т/с «Молодежка». (16+).
21.00 Боевик «Миссия невыполнима-2». (16+).
23.20 Шоу «Уральских пельменей». «День смешного Валентина». (16+).
00.30 «Уральские пельмени». «Любимое». (16+).
01.00 Т/с «Последний из Магикян». (12+).
02.30 Т/с «Папа на вырост». (16+).
04.30 «Funтастика». (16+).
04.55 «Ералаш». (0+).
05.45 Музыка на СТС. (16+).

ПЛАНЕТА-РЕГИОН-ДОМАШНИЙ

06.30 «Джейми: обед за 15 минут». (16+).
07.00 Видеоблокнот. (16+).
07.10 Новости. (16+).
07.30 «Домашняя кухня». (16+).
08.00 «По делам несовершеннолетних». (16+).
10.00 «Давай разведемся!». (16+).
12.00 «Измены». (16+).
13.00 Мелодрама «Восток-Запад». (16+).
15.00 Мелодрама «Брак по завещанию. Танцы на углях». (16+).
17.00 Видеоблокнот. (16+).
17.10 «Поехали!». (12+).
17.35 «Спортивное Оренбуржье». (12+).
17.50 Видеоблокнот. (16+).
18.00 «Телетекст. Биржа труда». (16+).
18.10 «Музыкальная версия». (16+).
18.20 «Зовите малышей». (0+).
18.30 «Наше Время». (16+).
18.40 «Правильный выбор». (16+).
18.45 «Тайный город». (16+).
18.55 «Музыкальная версия». (16+).
19.00 Мелодрама «Восток-Запад». (16+).
20.00 «Наше Время». (16+).
20.30 Мелодрама «Восток-Запад». (16+).
21.30 «Свадебный размер». (16+).
22.30 «Телетекст. Биржа труда». (16+).
22.40 «Строим все». (16+).
22.45 «Область.56». (16+).
22.55 «Медицинские новости». (16+).
23.05 «ГТО». (16+).
23.20 «Телетекст. Биржа труда». (16+).
23.30 «Наше Время». (16+).
00.00 «6 кадров». (16+).
00.30 Драма «Доктор Хаус». (16+).
01.25 Киноповесть «Это мы не проходили». (16+).
03.25 «Давай разведемся!». (16+).
04.25 «Измены». (16+).
05.25 «6 кадров». (16+).
05.30 «Джейми: обед за 15 минут». (16+).

МАТЧ

08.30 «Лучшее в спорте». (12+).
09.00 Новости.
09.05 «Зарядка ГТО». (0+).
09.25 Новости.
09.30 Все на Матч!
10.55 Новости.
11.00 Матч ТВ. Лица. (12+).
12.00 Здесь был Матч. (12+).
12.30 Лучшие матчи года. (12+).
13.30 Все на Матч!
14.00 Новости.
14.05 Лучшие нокауты года. (16+).
16.05 Д/ф «После боя». (16+).
16.35 Все на Матч!
20.55 Пляжный футбол. Межконтинентальный кубок. Россия - Египет. Прямая трансляция из ОАЭ.
21.55 Новости.
22.00 Все на футбол!
22.40 Футбол. Лига чемпионов. «Бешикташ». (Турция) - «Наполи». (Италия). Прямая трансляция.
00.30 Футбол. Лига чемпионов. «Атлетико». (Мадрид, Испания) - «Ростов». (Россия). Прямая трансляция.
02.45 Все на Матч!
03.25 Обзор Лиги чемпионов (12+).
03.55 Д/ф «После боя». (16+).
04.30 Футбол. Лига чемпионов. «Бенфика». (Португалия) - «Динамо». (0+).
06.30 ЕвроТур. Обзор матчей недели. (12+).
07.30 Д/ф «Непобедимый Джимбо». (16+).

ТВЦ

06.00 «Настроение».
08.05 «Доктор И...». (16+).
08.35 Х/ф «Перехват». (12+).
10.20 Д/ф «Ролан Быков. Вот такой я человек!». (12+).
11.30 События.
11.50 Детектив «Пуаро Агаты Кристи». (12+).
13.40 «Мой герой». (12+).
14.30 События.
14.50 Город новостей.
15.15 Без обмана. «Нарезочка». (16+).
16.00 «10 самых... Странные заработки звезд». (16+).
16.35 «Естественный отбор». (12+).
17.35 Т/с «20 лет без любви». (16+).
19.30 События.
20.00 «Право голоса». (16+).
21.45 Петровка, 38. (16+).
22.00 События.
22.30 «Осторожно, мошенники!». (16+).
23.05 «Прощание. Игорь Тальков». (16+).
00.00 События. 25-й час.
00.30 «Право знать!» (16+).
01.45 Х/ф «Мусорщик». (12+).
03.20 Д/ф «Лекарство от старости».(12+).
04.30 Детектив «Инспектор Льюис». (12+).

ПЯТЫЙ КАНАЛ

06.00 Сейчас.
06.10 Утро на «5». (6+).
09.10 «Место происшествия».
10.00 Сейчас.
10.30 Боевик «Под ливнем пуль». (16+).
12.00 Сейчас.
12.30 Боевик «Под ливнем пуль». (16+).
14.35 Приключения «Операция «Тайфун». (12+).
15.30 Сейчас.
16.00 Приключения «Операция «Тайфун». (12+).
18.30 Сейчас.
19.00 Т/с «Детективы». (16+).
20.20 Т/с «След». (16+).
22.00 Сейчас.
22.25 Т/с «Такая работа». (16+).
23.10 Т/с «След». (16+).
00.00 Драма «Интердевочка». (16+).
02.45 Драма «24 часа». (16+).
04.05 Приключения «Одиссея капитана Блада». (12+).

ЧЕ

08.00 Разрушители мифов. (16+).
10.00 «Дорожные войны». (16+).
12.15 Боевик «Десантура. Никто кроме нас». (16+).
16.40 Утилизатор. (12+).
17.15 Разрушители мифов. (16+).
18.15 Боевик «Бронежилет». (16+).
20.00 «КВН на бис». (16+).
23.30 «Светофор». (16+).
00.30 «+100500». (16+).
01.00 «Утилизатор». (12+).
01.30 Ужасы «Дом ночных призраков». (16+).
03.25 Ужасы «Ходячие мертвецы-3». (16+).
05.15 Боевик «Бронежилет». (16+).
06.55 «Дорожные войны». (16+).

ТНТ

07.00, 08.05, 08.30, 08.50, 14.00, 14.20, 19.00, 19.20 «Инструкция по применению». (16+).
07.05, 08.45 «Утренний марафон». (16+).
07.10 «Зовите малышей». (0+).
07.20 «Заметки гурмана». (16+).
07.25 «Область.56». (16+).
07.35 «Удобный город». (16+).
07.40 «Наше Время». (16+).
08.10 «Автогид». (16+).
08.15 «ГТО». (16+).
08.35 «Удобный город». (16+).
08.40 «Архитектурные сюжеты». (16+).
09.00 «Дом-2. Lite». (16+).
10.30 «Дом-2. Остров любви». (16+).
11.30 «Comedy Woman». (16+).
12.00 «Танцы». (16+).
14.05 «Правильный выбор». (16+).
14.10 «Заметки гурмана». (16+).
14.15 «Автодром информ». (16+).
14.30 Т/с «Универ. Новая общага». (16+).
19.05 «Кино». (16+).
19.30 Т/с «Ольга». (16+).
20.00 Т/с «Универ». (16+).
21.00 Комедия «Хочу как ты». (16+).
23.05 «Дом-2. Город любви». (16+).
00.05 «Дом-2. После заката». (16+).
01.05 Боевик «Мистер Няня». (12+).
02.45 Фэнтэзи «Хочу как ты». (16+).
05.00 «Холостяк». (16+).

ЗВЕЗДА

06.00 «Сегодня утром».
08.00 Д/с «Крылья России». (6+).
09.00 Новости дня.
09.30 «Специальный репортаж». (12+).
10.00 Т/с «МУР есть МУР!-2». (12+).
12.00 Военные новости.
12.05 Т/с «МУР есть МУР!-2». (12+).
16.00 Военные новости.
16.05 Т/с «МУР есть МУР!-2». (12+).
18.30 Д/с «Легендарные самолеты». (6+).
19.20 «Легенды армии с Александром Маршалом». (12+).
20.05 «Теория заговора». (12+).
20.30 «Особая статья». (12+).
22.00 Новости дня.
22.30 «Улика из прошлого». «Петр I». (16+).
23.20 «Звезда на «Звезде» с Леонидом Якубовичем. (6+).
00.05 Х/ф «Змеелов». (12+).
02.00 Х/ф «Начальник Чукотки».
03.50 Х/ф «Снегурочку вызывали?».
05.10 Д/с «Фронтовые истории любимых актеров». (6+).

ПЕРВЫЙ КАНАЛ

05.00 Телеканал «Доброе утро».
09.00 Новости.
09.10 Контрольная закупка.
09.40 «Женский журнал».
09.50 «Жить здорово!». (12+).
10.55 Модный приговор.
12.00 Новости.
12.15 «Про любовь». (16+).
13.20 «Время покажет». (16+).
14.00 Новости.
14.15 «Время покажет». (16+).
15.00 Новости.
15.15 «Время покажет». (16+).
16.00 «Мужское / Женское». (16+).
17.00 «Наедине со всеми». (16+).
18.00 Вечерние новости.
18.45 «Давай поженимся!». (16+).
19.50 «Пусть говорят». (16+).
21.00 «Время».
21.30 Т/с «Таинственная страсть». (16+).
23.35 «Соломон Волков. Диалоги с Евгением Евтушенко». (12+).
00.45 Ночные новости.
01.00 «Время покажет». (16+).
02.30 Т/с «Агент национальной безопасности». (16+).
03.00 Новости.
03.05 Т/с «Агент национальной безопасности». (16+).
04.25 Контрольная закупка.

РОССИЯ-ОРЕНБУРГ

05.00 Утро России.
09.00 Вести.
09.15 Утро России.
09.55 «О самом главном». (12+).
11.00 Вести.
11.40 «Вести Оренбуржья».
11.55 Т/с «Сваты». (12+).
14.00 Вести.
14.40 «Вести Оренбуржья».
14.55 Т/с «Тайны следствия». (12+).
17.00 Вести.
17.25 «Вести Оренбуржья».
17.45 «Прямой эфир». (16+).
18.50 «60 Минут». (12+).
20.00 Вести.
20.45 «Вести Оренбуржья».
21.00 Т/с «Гражданин Никто». (12+).
23.00 «Вечер с Владимиром Соловьевым». (12+).
01.00 Т/с «Сваты». (12+).
03.05 Т/с «Дар». (12+).

КУЛЬТУРА

06.30 Канал «Евроньюс».
10.00 Новости культуры.
10.15 «Наблюдатель».
11.15 Т/с «Коломбо».
12.50 «Правила жизни».
13.20 «Пешком...». Москва прогулочная.
13.50 Х/ф «Опасный поворот».
14.40 Д/ф «Дома Хорта в Брюсселе».
15.00 Новости культуры.
15.10 Искусственный отбор.
15.50 Д/ф «Что скрывают камни Стоунхенджа?».
16.50 «Больше, чем любовь».
17.30 Юрий Башмет, Камерный ансамбль «Солисты Москвы» и хор «Голоса Конельяно».
18.25 Д/ф «Хамберстон. Город на время».
18.45 Д/с «Формула мастерства».
19.15 «Спокойной ночи, малыши!».
19.30 Новости культуры.
19.45 Главная роль.
20.05 «Абсолютный слух».
20.45 «Правила жизни».
21.15 Власть факта. «Крылья России».
22.00 Д/ф «Анатолий Зверев».
22.25 Д/ф «Что скрывают камни Стоунхенджа?».
23.30 Новости культуры.
23.45 Худсовет.
23.50 Т/с «Коломбо».
01.25 Д/ф «Глеб Плаксин. Сопротивление русского француза».
01.55 «Наблюдатель».

ОРТ ПЛАНЕТА

06.00 Новости. (16+).
06.15 Видеоблокнот. (16+).
06.25 Д/с «Детективные истории». (16+).
07.00 Новости. (16+).
07.15 Видеоблокнот. (16+).
07.25 «Мультсборник». (0+).
08.00 Новости. (16+).
08.15 Видеоблокнот. (16+).
08.25 Д/с «Прототипы». (12+).
09.20 Комедия «Живите в радости». (0+).
10.40 Видеоблокнот. (16+).
10.50 Комедия «Стерва для чемпиона». (16+).
12.50 «Спортивное Оренбуржье». (12+).
13.00 «Обратная связь». (16+).
13.50 Видеоблокнот. (16+).
14.00 Детектив «Цена жизни». (16+).
15.00 Новости. (16+).
15.15 Драма «Полнолуние». (12+).
16.10 Д/с «Прототипы». (12+).
17.00 Новости. (16+).
17.15 Драма «Вероника Марс». (12+).
18.10 «Правила игры в современном мире: о ВИЧ-инфекции». (16+).
18.20 Видеоблокнот. (16+).
18.30 Д/с «Детективные истории». (16+).
19.00 Новости. (16+).
19.25 «Старые письма о главном». (12+).
19.35 «Таланты и поклонники». (12+).
20.20 Видеоблокнот. (16+).
20.30 Боевик «Под прикрытием». (16+).
21.30 Новости. (16+).
21.55 Мелодрама «Прогулка». (16+).
23.50 Видеоблокнот. (16+).
00.00 Новости. (16+).
00.25 Фэнтези «Два мира». (12+).
02.10 Драма «Вероника Марс». (12+).
02.50 Детектив «Цена жизни». (16+).
03.40 Драма «Полнолуние». (12+).
04.30 Д/с «Московский стиль. Михаил Козаков». (12+).
05.10 «Доброго здоровьица!». (16+).

ОРЕН-ТВ

05.00 «Территория заблуждений с Игорем Прокопенко». (16+).
06.00 «Документальный проект». (16+).
07.00 «С бодрым утром!». (16+).
07.30 «Утро на ОРЕН-ТВ». (16+).
08.30 «Новости». (16+).
09.00 «Территория заблуждений с Игорем Прокопенко». (16+).
11.00 «Документальный проект»: «Зеленый Солярис». (16+).
12.00 «112». (16+).
12.30 «Новости». (16+).
13.00 «Званый ужин». (16+).
14.00 Комедия «Особенности национальной рыбалки». (16+).
16.00 «112». (16+).
16.30 «Новости». (16+).
17.00 «Тайны Чапман». (16+).
18.00 «Новости « (16+).
18.30 «Самые шокирующие гипотезы». (16+).
19.30 «Новости». (16+).
20.00 Комедия «Особенности национальной политики». (16+).
21.40 Комедия «Особенности подледного лова». (16+).
23.00 «Новости». (16+).
23.30 «Новости». (16+).
23.55 Комедия «Бабло». (16+).
01.45 «Самые шокирующие гипотезы». (16+).
02.15 «Минтранс». (16+).
03.00 «Ремонт по-честному». (16+).
03.40 «Тайны Чапман». (16+).
04.40 «Территория заблуждений с Игорем Прокопенко». (16+).

НТВ

05.00 Детектив «Преступление будет раскрыто». (16+).
06.00 «Новое утро».
08.30 «Студия Юлии Высоцкой». (0+).
09.00 Т/с «Возвращение Мухтара». (16+).
10.00 Сегодня.
10.20 Т/с «Лесник». (16+).
12.00 Суд присяжных. (16+).
13.00 Сегодня.
13.25 Обзор. Чрезвычайное происшествие.
14.00 «Место встречи». (16+).
16.00 Сегодня.
16.25 Т/с «Улицы разбитых фонарей». (16+).
18.00 «Говорим и показываем». (16+).
19.00 Сегодня.
19.45 Т/с «Профиль убийцы». (16+).
23.30 «Итоги дня».
00.00 «Большие родители». Ильинский. (12+).
00.50 «Место встречи». (16+).
02.50 «Дачный ответ». (0+).
03.55 Их нравы. (0+).
04.05 Т/с «Сыщики». (16+).

СТС

06.00 «Ералаш». (0+).
06.30 М/с «Барбоскины». (0+).
07.05 М/с «Приключения Джеки Чана». (6+).
08.00 Т/с «Последний из Магикян». (12+).
09.30 Боевик «Миссия невыполнима-2». (16+).
12.00 Т/с «Молодежка». (16+).
13.00 Т/с «Кухня». (16+).
15.30 Т/с «Воронины». (16+).
20.00 Т/с «Молодежка». (16+).
21.00 Боевик «Миссия невыполнима-3». (16+).
23.20 Шоу «Уральских пельменей». «Союзы-аполлоны». (16+).
00.30 «Уральские пельмени». «Любимое». (16+).
01.00 Т/с «Последний из Магикян». (12+).
02.30 Т/с «Папа на вырост». (16+).
04.30 «Funтастика». (16+).
04.55 «Ералаш». (0+).
05.45 Музыка на СТС. (16+).

ПЛАНЕТА-РЕГИОН-ДОМАШНИЙ

06.30 «Джейми: обед за 15 минут». (16+).
07.00 Видеоблокнот. (16+).
07.10 Новости. (16+).
07.30 «Домашняя кухня». (16+).
08.00 «По делам несовершеннолетних». (16+).
10.00 «Давай разведемся!». (16+).
12.00 «Измены». (16+).
13.00 Мелодрама «Восток-Запад». (16+).
15.00 Мелодрама «Брак по завещанию. Танцы на углях». (16+).
17.00 Видеоблокнот. (16+).
17.10 «Обратная связь». (16+).
18.00 «Телетекст. Биржа труда». (16+).
18.10 «Музыкальная версия». (16+).
18.20 «Зовите малышей». (0+).
18.30 «Наше Время». (16+).
18.45 «Тема дня». (12+)
18.50 «Правильный выбор». (16+).
18.55 «Специальный репортаж». (16+).
19.00 Мелодрама «Восток-Запад». (16+).
20.00 «Наше Время». (16+).
20.30 Мелодрама «Восток-Запад». (16+).
21.30 «Свадебный размер». (16+).
22.30 «Телетекст. Биржа труда». (16+).
22.40 «Удобный город». (16+).
22.45 «Область.56». (16+).
22.55 «Тайный город». (16+).
23.05 «Кино». (16+).
23.20 «Телетекст. Биржа труда». (16+).
23.30 «Наше Время». (16+).
00.00 «6 кадров». (16+).
00.30 Драма «Доктор Хаус». (16+).
01.20 Комедия «Здравствуй и прощай». (16+).
03.15 «Давай разведемся!». (16+).
04.15 «Измены». (16+).
05.15 «Тайны еды». (16+).
05.30 «Джейми: обед за 15 минут». (16+).

МАТЧ

08.30 «Безумные чемпионаты». (16+).
09.00 Новости.
09.05 «Зарядка ГТО». (0+).
09.25 Новости.
09.30 Все на Матч!
10.55 Новости.
11.00 Д/с «Быть Марадоной». (16+).
11.35 Спортивный интерес. (16+).
12.35 Новости.
12.40 Все на Матч!
13.10 Футбол. Лига чемпионов. «ПСВ». (Нидерланды) - «Бавария». (Германия). (0+).
15.10 Новости.
15.15 Д/ф «Мэнни». (16+).
16.55 Новости.
17.00 Все на Матч!
17.30 «Звезды футбола». (12+).
18.00 Футбол. Лига чемпионов. «Манчестер Сити». (Англия) - «Барселона». (Испания) (0+).
20.00 «Точка». Специальный репортаж. (16+).
20.30 «Золото или забвение». Специальный репортаж. (12+).
20.50 Все на Матч!
21.20 Гандбол. Чемпионат Европы-2018. Отборочный турнир. Мужчины. Россия - Словакия. Прямая трансляция.
23.25 Новости.
23.30 Д/ф «Монако. Ставки на футбол». (16+).
00.00 Все на футбол!
00.30 Футбол. Лига чемпионов. «Монако». (Франция) - ЦСКА (Россия). Прямая трансляция.
02.45 Все на Матч!
03.30 Обзор Лиги чемпионов (12+).
04.00 Пляжный футбол. Межконтинентальный кубок. Россия - США. Трансляция из ОАЭ. (0+).
05.00 Баскетбол. Евролига. Мужчины. «Фенербахче» (Турция) - УНИКС (Россия). (0+).
07.00 Д/с «Быть Марадоной». (16+).
07.35 Спортивный интерес. (16+).

ТВЦ

06.00 «Настроение».
08.10 «Доктор И...». (16+).
08.40 Х/ф «Семья Ивановых». (12+).
10.35 Д/ф «Алла Ларионова. Сказка о советском ангеле». (12+).
11.30 События.
11.50 Детектив «Пуаро Агаты Кристи». (12+).
13.40 «Мой герой». (12+).
14.30 События.
14.50 Город новостей.
15.15 «Прощание. Игорь Тальков». (16+).
16.05 «10 самых... Любовные треугольники». (16+).
16.35 «Естественный отбор». (12+).
17.35 Т/с «20 лет без любви». (16+).
19.30 События.
20.00 «Право голоса». (16+).
21.45 Петровка, 38. (16+).
22.00 События.
22.30 Линия защиты. (16+).
23.05 «Хроники московского быта. Борьба с привилегиями». (12+).
00.00 События. 25-й час.
00.25 «Русский вопрос». (12+).
01.10 Детектив «Пуаро Агаты Кристи». (12+).
02.40 Д/ф «Заговор послов». (12+).
03.35 Д/ф «Ролан Быков. Вот такой я человек!». (12+).
04.30 Детектив «Инспектор Льюис». (12+).

ПЯТЫЙ КАНАЛ

06.00 Сейчас.
06.10 Утро на «5». (6+).
09.10 «Место происшествия».
10.00 Сейчас.
10.30 Приключения «Одиссея капитана Блада». (12+).
12.00 Сейчас.
12.30 Приключения «Одиссея капитана Блада». (12+).
13.45 Боевик «По прозвищу «Зверь». (16+).
15.30 Сейчас.
16.00 Открытая студия.
17.30 «Актуально».
18.30 Сейчас.
19.00 Т/с «Детективы». (16+).
20.20 Т/с «След». (16+).
22.00 Сейчас.
22.25 Т/с «Такая работа». (16+).
23.10 Т/с «След». (16+).
00.00 Комедия «Покровские ворота». (12+).
02.35 Драма «Генерал». (12+).
04.25 Драма «Саперы. Без права на ошибку». (12+).

ЧЕ

08.00 Разрушители мифов. (16+).
10.00 «Дорожные войны». (16+).
12.15 Т/с «Улицы разбитых фонарей. Новые приключения ментов». (0+).
16.20 Утилизатор. (12+).
17.00 Разрушители мифов. (16+).
18.00 Комедия «Соблазнитель». (16+).
20.30 «КВН на бис». (16+).
23.30 «Светофор». (16+).
00.30 «+100500». (16+).
01.00 «Утилизатор». (12+).
01.30 Ужасы «Лифт». (16+).
03.50 Ужасы «Ходячие мертвецы-3». (16+).
05.35 Комедия «Соблазнитель». (16+).

ТНТ

07.00, 08.05, 08.30, 08.50, 14.00, 14.20, 19.00, 19.20 «Инструкция по применению». (16+).
07.05, 08.45 «Утренний марафон». (16+).
07.10 «Зовите малышей». (0+).
07.20 «ГТО». (16+).
07.40 «Наше Время». (16+).
08.10 «Удобный город». (16+).
08.15 «Архитектурные сюжеты». (16+).
08.20, 08.35 «Строим все». (16+).
08.25 «Заметки гурмана». (16+).
08.40 «Область.56». (16+).
09.00 «Дом-2. Lite». (16+).
10.30 «Дом-2. Остров любви». (16+).
11.30 «Битва экстрасенсов». (16+).
12.30 «Comedy Woman». (16+).
14.05 «Автогид». (16+).
14.10 «Заметки гурмана». (16+).
14.15 «Архитектурные сюжеты». (16+).
14.30 Т/с «Сашатаня». (16+).
19.05 «Автодром информ». (16+).
19.10 «Правильный выбор». (16+).
19.15 «Удобный город». (16+).
19.30 Т/с «Ольга». (16+).
20.00 Т/с «Универ». (16+).
21.00 Комедия «Все о Стиве». (16+).
23.00 «Дом-2. Город любви». (16+).
00.00 «Дом-2. После заката». (16+).
01.00 Комедия «Нереальная любовь». (12+).
02.45 Комедия «Все о Стиве». (16+).
04.40 «Холостяк». (16+).
05.40 Т/с «Люди будущего». (12+).
06.35 «Женская лига: парни, деньги и любовь». (16+).

ЗВЕЗДА

06.00 «Сегодня утром».
08.00 Д/с «Крылья России». (6+).
09.00 Новости дня.
09.35 «Политический детектив». (12+).
10.00 Т/с «МУР есть МУР!-3». (12+).
12.00 Военные новости.
12.05 Т/с «МУР есть МУР!-3». (12+).
16.00 Военные новости.
16.05 Т/с «МУР есть МУР!-3». (12+).
18.30 Д/ф «Война командармов». «Чуйков против Паулюса». (12+).
19.20 «Последний день». Иннокентий Смоктуновский. (12+).
20.05 «Специальный репортаж». (12+).
20.30 «Процесс». (12+).
22.00 Новости дня.
22.30 Д/с «Секретная папка».(12+).
23.20 «Звезда на «Звезде» с Леонидом Якубовичем. (6+).
00.05 Х/ф «Срочный вызов». (12+).
01.55 Х/ф «Гонщики». (6+).
03.30 Х/ф «Баллада о Беринге и его друзьях». (12+).
05.20 Д/с «Хроника Победы». (12+).

ПЕСНЯ

ВСЕ ПРОЙДЕТ

Муз. М. Дунаевского, сл. Л. Дербенева.

Вновь о том, что день уходит с земли,
В час вечерний спой мне.
Этот день, быть может, где-то вдали
Мы не однажды вспомним.
Вспомним, как прозрачный месяц плывет
Над ночной прохладой.
Лишь о том, что все пройдет,
Вспоминать не надо.

Припев:
Все пройдет - и печаль, и радость.
Все пройдет - так устроен свет.
Все пройдет - только верить надо,
Что любовь не проходит, нет.

Спой о том, как вдаль плывут корабли,
Не сдаваясь бурям.
Спой о том, что ради нашей любви
Весь этот мир придуман.
Спой о том, что биться не устает
Сердце с сердцем рядом.
Лишь о том, что все пройдет,
Вспоминать не надо.

Припев.

Вновь о том, что день уходит с земли,
Ты негромко спой мне.
Этот день, быть может, где-то вдали
Мы не однажды вспомним.
Вспомним, как звезда всю ночь напролет
Смотрит синим взглядом.
Лишь о том, что все пройдет,
Вспоминать не надо.

Припев.

ХОЗЯЮШКА СОВЕТУЕТ

Надежда ДИУЛИНА

НЕ БОЙТЕСЬ УЧИТЬСЯ ЧЕМУ-ТО НОВОМУ

- Я люблю учиться. Всему. Когда-то училась вязать руками, потом - на машинке. Освоила технику настолько, что дочкам вязала колготки. Сейчас пробую чесать и прясть пух, вязать паутинки. Не могу без чтения - не лягу спать, не прочитав нескольких страниц. Люблю выращивать разнообразные культуры в саду, изобретать новые блюда. Да я многим люблю заниматься! Уверена, что впереди у меня еще много лет интересной и насыщенной событиями жизни.

Хотите и вы стать героиней рубрики«Хозяюшка советует»? Рассказывайте о себе и присылайте фотографии по адресу редакции orsud@yandex.ru

ХАРАКТЕР - НА КОНЧИКЕ ПАЛЬЦА

Отпечатки пальцев - уникальные и неповторимые узоры. Они отличают вас от семи миллиардов остальных людей. По папиллярным линиям можно не только искать преступников, но и предсказывать судьбу. Присмотритесь к кончикам своих пальцев: возможно, там скрываются ответы на вопросы, которые вас больше всего волнуют.

Существует всего три основных вида папиллярного рисунка.

Первый узор - дуга. Черточки на верхних фалангах пальцев имеют только дуговидную форму без каких-либо иных рисунков. Человек-«дуга» имеет небольшой жизненный потенциал и не самое крепкое здоровье, но отпущенные природой силы он использует разумно и экономно. Однажды найдя свое место, «дуга» не тратит сил на поиски лучшей доли. Люди, у которых на пальцах преобладают дуговые узоры, крайне консервативны и авторитарны, плохо сходятся с людьми. Но если такой человек стал вашим другом, он пойдет за вас в огонь и в воду. В супружеской жизни «дуги» отличаются исключительной преданностью, никогда не позволяют себе интрижек на стороне, но требуют абсолютной верности в ответ.

Завитки - самый сложный петлевой узор. Так же сложно организованы и его обладатели - трепетные, ранимые, но чрезвычайно способные люди. Они мобильны, активны, выносливы, с легкостью адаптируются к любым условиям, но при этом концентрируются на своем внутреннем мире. Чем больше на руке завитков, тем сложнее натура и тем сильнее у нее склонность к самоедству.

Редкий знак - глаз павлина. По форме рисунок на пальце напоминает перья этой роскошной птицы. Но посередине имеется круг с точкой в центре. Согласно хирологии, это знак-оберег. Он будет защищать владельца от неприятностей и врагов. Обладатели такого отпечатка успешны, целеустремленны и несколько эгоистичны.

Третий рисунок - петля, когда посередине подушечки пальца линии создают каплевидную фигуру. Люди, у которых основной рисунок пальцевых узоров - петля, обладают взрывным темпераментом. Они не выносят длинной и монотонной работы, информацию усваивают медленно, но запоминают ее надолго. Эти люди слишком эмоциональны, легко поддаются влиянию других. «Спринтерская» натура дает о себе знать и в любви. «Петли» ветрены, непостоянны и зачастую имеют несколько параллельных связей.

Окончательное формирование папиллярных узоров заканчивается на 6-м месяце развития плода и потом не меняется в течение всей жизни, т. е. мы рождается с заранее определенным рисунком на пальцах.

ИНТЕРЕСНО

СЛАДКАЯ ЦИФРА СУДЬБЫ

Мы все уже давно привыкли к тому, что на праздничном торте должно гореть столько свечей, сколько лет исполняется имениннику. Они символизируют все прожитые годы. Но оказывается, это неправильно!

Согласно нумерологии, главным на этом празднике должно быть число вашего жизненного пути, то есть сумма всех цифр даты рождения. К примеру, если вы - «семерка», то свечек на торте в любом возрасте должно быть семь. Если же вы настаиваете на том, что количество свечей на торте должно равняться количеству прожитых лет, то тогда гости должны сами отметить ваше жизненное число. К примеру, пожелать вам счастья семь раз, подарить семь подарков, сказать семь тостов. Тогда все пожелания подействуют эффективнее и праздник пройдет правильно с энергетической точки зрения.

Сохранять праздничное настроение нужно 12 дней после самого праздника. Тогда, как утверждают нумерологи и биоэнергетики, весь год будет счастливым.

Сложи и сохрани

Хозяюшка
Оренбургская Сударыня
№42 (1 112) 25.10.16

УЧИМ ЯЗЫК ЖЕЛУДКА

От вздутия до спазмов, от запоров до диареи - у нашего желудка множество способов дать понять, что есть проблема! Но часто ли мы прислушиваемся к нему? О чем говорят регулярные проблемы с пищеварением?

ОТ ЗАПОРОВ ПОМОЖЕТ СОН

Вздутие живота обычно свидетельствует о том, что пища слишком долго находится в желудке. Начинаются газы, ощущение тяжести и боли в животе. Но не всегда удается решить проблему, просто изменив режим питания. Дополнительными причинами тяжести в животе могут являться стресс или депрессия, побочные эффекты от лекарств, малоподвижный образ жизни и недостаток воды в организме. Если человек постоянно не высыпается, в его организме начинает вырабатываться гормон стресса кортизол, который тоже может привести к запорам и вздутию живота.

ЧТО ВЫЗЫВАЕТ ДИАРЕЮ?

Чаще всего причиной диареи является воспалительный процесс в кишечнике. Болезнь Крона, язвенный колит, гастроэнтерит, пищевая аллергия или непереносимость лактозы - все это может повлечь за собой болезненные спазмы в кишечнике и частые позывы в туалет. Иногда постоянная диарея может быть признаком ракового заболевания. Не откладывайте лечение, обязательно обратитесь к врачу.

ВОДА ДЛЯ ПРОФИЛАКТИКИ

Потребляя большое количество жидкости, мы можем снизить риск воспаления в кишечнике. Обезвоживание и электролитный дисбаланс плохо влияют на пищеварение и вынуждают наш организм задерживать жидкость. Следите также за тем, как вы потребляете пищу. Заталкивая еду на ходу, вы вдыхаете лишний воздух, что обязательно приведет к вздутию живота и газам. Для женщин эта проблема особенно актуальна во время ПМС - в период овуляции в организме скапливается большое количество жидкости и крови.

ПРОДУКТЫ-«ВРАГИ»

Считается, что к вздутию живота может привести злоупотребление некоторыми продуктами. В первую очередь это фрукты (особенно яблоки) и арбузы - из-за большого содержания фруктозы. Если без яблок вы обойтись не можете, попробуйте их запечь - это вкусно и безопасно для желудка. Чеснок, бобы, брокколи тоже в зоне риска. Любите колу и другую газировку? Приготовьтесь к неприятным последствиям. Некоторые подсластители (сорбит, маннит и ксилит) также могут привести к проблемам с пищеварением. Не стоит совсем исключить эти продукты из рациона - достаточно просто во всем соблюдать меру.

ЧТО ПОМОЖЕТ ЖЕЛУДКУ?

• Пробиотики, которые обычно содержатся в кисломолочных продуктах (например, в йогуртах), «успокаивают» желудок и уменьшают симптомы непереносимости лактозы, воспалений и язвенного колита.

• Исключите из рациона молоко и пшеницу, ограничьте потребление фруктов и овощей. Это снизит процесс брожения в кишечнике. Но делать это лучше под руководством диетолога.

• Ограничьте потребление продуктов с высоким содержанием углеводов и глютена (макароны, каши и т. д.) хотя бы на одну-две недели. Если эффекта не будет, введите их обратно в свой рацион, так как это важные источники кальция.

• Попробуйте куркуму! Исследования показали, что это хороший антиоксидант, обладающий противовоспалительными свойствами.

КОГДА ВОЛНОВАТЬСЯ?

Игнорировать любые проблемы с желудком нельзя, даже если они беспокоят вас нечасто. Если вы просыпаетесь по ночам от спазмов в животе, обнаружили кровь в кале, теряете вес и аппетит - необходимо немедленно записаться к врачу.

Медицинский центр «АЛЬТАИР»
г. Оренбург, пр. Победы, 75, ост. «Дом памяти» («Завод сверл»)
21-61-09, 45-95-47
1. Лечение и профилактика алкоголизма:
- снятие похмельного синдрома (в т. ч. на дому)
- снятие тяги к алкоголю
- современные методы кодирования
- профилактика рецидивов, реабилитация
2. Психотерапия
3. Медицинские осмотры водителей (предрейсовые и послерейсовые)
Прием ведет кандидат медицинских наук
Лицензия ЛО-56-01-000748
О ВОЗМОЖНЫХ ПРОТИВОПОКАЗАНИЯХ ПРОКОНСУЛЬТИРУЙТЕСЬ СО СПЕЦИАЛИСТОМ

ХОЗЯЮШКА СОВЕТУЕТ

В гостях у «Хозяюшки» - Надежда ДИУЛИНА, пенсионерка, п. Павловка Оренбургского района.

ЗАЛОГ ЗДОРОВЬЯ - ДВИЖЕНИЕ

- Мой главный принцип: «Больше движения!» Я человек активный, никогда не сижу на месте. В теплое время года весь день провожу на улице - работаю на участке. Зимой плаваю в бассейне, подолгу гуляю с собакой. Наша семья придерживается правил ЗОЖ, помогая организму природными витаминами. Например, каждую осень мы с мужем «чистим» сосуды смесью лимона, меда и чеснока, а на завтрак пьем свежевыжатые овощные и фруктовые соки.

НАРОДНЫЙ РЕЦЕПТ

✻ **Если у вас бессонница**, попробуйте пить чай из шишек хмеля:
1 ст л шишек залейте 200 мл кипятка. Пить такой чай нужно перед сном.

✻ **При язвенной болезни желудка или двенадцатиперстной кишки в стадии ремиссии, а также при гастрите с повышенной кислотностью** поможет картофельный сок. Принимайте по 1/2 ст свежевыжатого сока за полчаса до приема пищи 1-2 раза за день. Курс лечения - один месяц.

✻ **При воспалительных заболеваниях желудочно-кишечного тракта (гастриты, колиты, энтероколиты) и метеоризме** принимайте внутрь настой соцветия ромашки обыкновенной: 2 ст л теплого настоя 3-4 раза в день в течение 2-3 месяцев.

✻ **Для лечения пяточной шпоры**
1 ст л травы полыни горькой настаивайте в 1 ст кипятка 40 мин. Процедите, делайте компрессы на пятки перед сном на 1 час. Курс лечения - 20-30 дней.

✻ **При циститах** 2 ст л семян укропа залейте 400 мл кипятка, настаивайте 30 мин и пейте по 100 мл 3-4 раза в день.

ХОЗЯЮШКА СОВЕТУЕТ

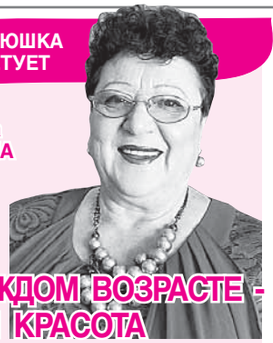

Надежда ДИУЛИНА

В КАЖДОМ ВОЗРАСТЕ - СВОЯ КРАСОТА

- Уже несколько лет я на пенсии, но этот факт ничего не изменил в моем представлении о том, какой должна быть женщина. Являясь представителем одной из косметических сетевых компаний, я с удовольствием пользуюсь ее продуктами по уходу за кожей, краской для волос и декоративной косметикой. Я уверена: настоящая женщина всегда будет стремиться выглядеть хорошо, независимо от того, сколько лет ей исполнилось.

В ДОМАШНИХ УСЛОВИЯХ

СЕКРЕТЫ ПРИМЕНЕНИЯ МАСЛА ЧАЙНОГО ДЕРЕВА

Масло чайного дерева принадлежит к наиболее активно используемым эфирным маслам в мире. Оно обладает противовирусными, противовоспалительными и антисептическими свойствами.

Для лица. Масло чайного дерева позволяет справиться с угрями, очистить кожу лица и привести в норму работу сальных желез. Самый простой и быстрый способ устранения воспаленных прыщей - это их точечное смазывание маслом. Также можно ежедневно протирать лицо лосьоном, приготовленным из 0,1 л воды с добавлением 10 капель масла.

Для волос. Использование этого продукта позволит устранить повышенную сальность, ломкость волос, перхоть, зуд кожного покрова головы. Волосы укрепятся и перестанут выпадать. Самый простой способ использования масла чайного дерева для здоровья волос - это выдавить в ладонь порцию шампуня, накапать 1-2 капли масла, перемешать и нанести на волосы, массируя кожу и локоны около 5 мин.

Масло чайного дерева отлично справляется **с грибком ногтей**, а также способствует их укреплению, препятствуя повышенной ломкости. С данной целью в креме для рук и ногтей разбавляется несколько капель эфирного средства. Впоследствии полученная смесь тщательно втирается в ногтевые пластины.

Внимание! Категорически запрещено применение масла детям до 6 лет, а также лицам, страдающим от аллергии.

ОСОБЕННОСТИ ЗИМНЕЙ СУМКИ

В идеале у женщины есть не одна, а сразу несколько сумочек, которые идут к конкретному наряду или обуви. Однако когда на улице холодно, мало кто экспериментирует с аксессуарами, поэтому необходимо обзавестись универсальной сумкой для зимы, которая будет подходить к вашей верхней одежде. Какой же должна быть зимняя сумка?

Прежде всего, сумка для холодного времени года - это аксессуар большего размера, чем, например, его летние собратья. Дело в том, что осенью и зимой нам приходится носить массу дополнительных вещей. Это могут быть зонт, перчатки, шарф и даже сменная пара обуви. Именно поэтому при выборе зимней сумки лучше обратить внимание на объемные и достаточно крупные модели.

Еще одной важной особенностью зимней сумки является материал, из которого она изготовлена. Самыми прочными и практичными являются кожаные сумки. Кроме того, что сумку из кожи легко очистить от возможных загрязнений, она не деформируется на морозе, не трескается и не теряет хороший внешний вид. Чего нельзя сказать, например, о лаковых сумочках или сумочках из замши. Такие модели хоть и выглядят эффектно, однако их уж точно нельзя назвать практичными. Лаковая сумочка не предназначена для использования ее на морозе, а замша может промокнуть под дождем или мокрым снегом.

Также важно, чтобы сумка для осенне-зимнего периода имела не только длинную, но и короткие ручки. Дело в том, что носить сумку на плече, когда на вас надета теплая куртка, шуба или дубленка, не очень удобно, поэтому короткие ручки будут как раз кстати.

Что же касается цвета, то наряду с традиционными черными и коричневыми сумками можно позволить себе подобрать аксессуар красного, бежевого, верблюжьего или фиолетового цвета. Такая яркая сумочка обязательно выделит из толпы ее обладательницу, причем самым выгодным образом.

Отлично будут смотреться сумочки из меха, а также изделия с меховой отделкой. Глубокая осень и зима - это лучший период для того, чтобы носить такие аксессуары.

КОСМЕТИЧКА

КАК ПОДОБРАТЬ СВОЙ АРОМАТ?

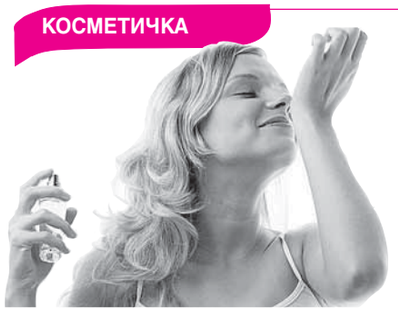

Каждый человек, исходя из своих собственных вкусов, отдает предпочтение определенным ароматам. Однако при выборе духов необходимо учитывать особенности темперамента и внешности человека. Итак, как же подобрать свой аромат?

Женщинам весеннего типа следует отказаться от тяжелых запахов, чтобы не привлекать к себе излишнее внимание. Их ароматы должны быть слегка уловимы. Это свежие цветочные и фруктовые ароматы. Духи должны обволакивать нежной дымкой и не должны быть тяжелыми и сладкими.

Женщинам летнего типа сопутствуют благородные, таинственные и запоминающиеся запахи - цветочные и экзотические. Тяжелые или слишком резкие духи таким женщинам не нужны. «Летним» дамам идеально подходят духи с цветочным ароматом, немного сладким и женственным.

Женщинам осеннего типа нужно выбирать ароматы с глубокими нотами, теплые и манящие. Их экстравагантность подчеркивает благородный и насыщенный, но не слишком агрессивный запах. Этим женщинам подходят восточные ароматы. Они напоминают сладкие фруктовые ароматы, запах тропических лесов, ароматы экзотических пород деревьев.

Представительницам зимнего типа стоит обратить внимание на сильные и даже резкие запахи. Это экзотические ароматы Востока с таинственными и знойными нотами. «Зимним» женщинам идеально подходят духи с ароматом мускуса и сандалового дерева, а также фруктовые ароматы.

Сложи и сохрани
Сложи и сохрани
Сложи и сохрани
Сложи и сохрани
Сложи и сохрани

ВЫБИРАЕМ НАСТОЛЬНУЮ ЛАМПУ

Настольным светильникам уделяют не так много внимания, как потолочным или настенным. А зря - от правильного освещения офисного или кухонного стола зависит ваше настроение. Как правильно выбирать настольные светильники?

ИСПОЛЬЗУЙТЕ ЛАМПЫ СО СВЕТОДИОДАМИ. Свет от светодиодной лампы максимально приближен к естественному, что особенно важно в условиях дефицита солнца. Благодаря разнообразию форм цоколей, светодиодные лампы можно установить практически в любой светильник. Специально для любителей классических интерьеров разработаны филаментные лампы - в стандартном флаконе высокотехнологичная начинка. По внешнему виду они ничем не отличаются от лампочек накаливания, а потому впишутся в привычный интерьер и придадут ему особенную теплоту и трогательность.

ВЫБИРАЙТЕ КАЧЕСТВЕННЫЕ МАТЕРИАЛЫ. Перед тем как купить светильник, проверьте, из чего он сделан. Некачественные материалы вроде легкой пластмассы могут выделять опасные пары при нагревании, что особенно актуально, если они используются вместе с лампами накаливания. Лучший выбор - светильники из экологически чистых материалов: стекло или дерево (для ненагревающихся ламп), металл или плотный пластик.

НАСТРОЙТЕ ЯРКОСТЬ. Выбирая светильник, обратите внимание на возможность изменять интенсивность света. С помощью одного настольного источника света и диммера (устройства для изменения яркости света) можно буквально завести свои биологические часы. Установите яркость на максимум хмурым утром для придания бодрости и используйте приглушенный свет для чтения перед сном. Яркий свет в ночное время мешает выработке мелатонина - гормона сна, способствующего быстрому засыпанию. Поэтому чтение на ночь даже самой скучной книги при ярком свете - не самая лучшая идея.

ИЗМЕРЬТЕ ЦВЕТОВУЮ ТЕМПЕРАТУРУ. Градусник не понадобится - цветовая температура измеряется в кельвинах. Лампы с низкой температурой до 3 000 К излучают теплый белый свет, лампы с высокой цветовой температурой - холодный. Последний помогает сконцентрироваться, а потому подойдет для офисов или любого другого помещения, где нужно создать рабочую атмосферу. Теплый свет способствует расслаблению, поэтому органично смотрится в кухне, спальне или гостиной.

РАСКРАСЬТЕ СТЕНЫ. Не секрет, что цвет интерьера влияет на настроение: яркий красный поможет взбодриться флегматику, фиолетовый позволит расслабиться творческому человеку, утомленному рутиной. Для того чтобы создать нужную атмосферу, совсем не обязательно красить стены и переклеивать обои. В некоторых настольных светильниках можно выбрать до 16 млн оттенков и устроить сеанс цветотерапии на дому.

ПОДБЕРИТЕ РАЗМЕР. Обратите внимание на высоту и конфигурацию светильника, особенно в том случае, если с его помощью вы хотите оформить рабочее место. Удобнее всего, когда светильники имеют поворотный механизм и их можно подстраивать под свой рост - нижняя грань абажура должна находиться на уровне глаз, чтобы свет не слепил. Светильник со съемным плафоном еще лучше: им удобно пользоваться и правшам, и левшам.

ЦВЕТОВОД

РАЗМНОЖАЕМ ЦИПЕРУС

Рост циперусов очень интенсивен. Иногда они способны буквально разрывать горшки, в которых растут. Обычно циперус представляет собой целую колонию разновозрастных растений, постоянно появляющихся из корневых отпрысков. Каждая особь живет около года и затем погибает. Отмирающие, пожелтевшие побеги следует по мере необходимости удалять. Есть несколько способов размножения этого растения: делением корней (лучше проводить весной), розетками листьев, семенами. Более простой круглогодичный способ вегетативного размножения циперусов - розетками листьев. Их срезают с кусочками побегов, листья обрезают на 1/2 длины и помещают в сосуд с водой «вверх ногами» - так, чтобы кусочек стебля торчал над поверхностью. При этом температура окружающей среды должна быть не ниже +22°С. Через две недели на узлах появляются корни, после чего черенок можно высаживать в почву.

ХОЗЯЮШКА СОВЕТУЕТ

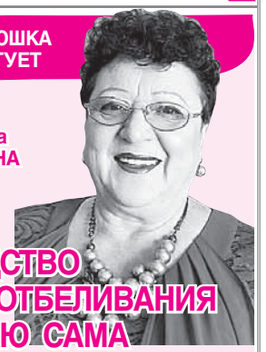

Надежда ДИУЛИНА

СРЕДСТВО ДЛЯ ОТБЕЛИВАНИЯ ДЕЛАЮ САМА

- Наш дом небольшой. В его отделку и обустройство мы с семьей вложили всю душу. Я люблю свое жилище, мне нравится, когда у нас собираются гости. С удовольствием навожу порядок, убираюсь, обожаю белоснежные салфетки, скатерти, постельное белье. Кстати, у меня есть рецепт отбеливания хлопковых изделий: 0,5 ст порошка для ручной стирки, 0,5 ст отбеливателя без хлора и 3 ст л растительного масла размешать в ведре кипящей воды. Опустить в кипяток сухие загрязненные белые изделия из хлопка. Оставить до полного остывания. Отжать и прополоскать в стиральной машинке. Попробуйте - удивитесь!

ДОМОВОДСТВО

КАК УДАЛИТЬ СЛЕДЫ КОШАЧЬЕЙ МЕСТИ?

Принюхиваетесь, где именно ваша кошка сделала свое черное дело? Эти места совсем не сложно отчистить.

Ковры и ковролин. Положите на пятно бумажное полотенце, чтобы впитать мочу. Ни в коем случае не растирайте!
Смешайте 1 ст воды и 1/2 ч л моющего средства для посуды. Одноразовой салфеткой или тряпочкой промойте пятно от краев к центру. Чтобы удалить мыло, смешайте 1 ст л винного уксуса с 1 ст воды. Промокните мыльное пятно салфеткой с уксусом, после чего насухо промокните ковер бумажным полотенцем (не растирая!).

Уксус хорошо растворяет органические соединения кошачьей мочи и в большинстве случаев убивает запах.

Плитка с покрытием. Достаточно просто промыть пятно моющим средством. Если у вас неглазурованная плитка, тщательно замойте пятно с жидкостью для мытья посуды, затем вотрите в пятно густую пасту из пищевой соды и воды. Оставьте до полного высыхания, затем подметите или пропылесосьте. Сода очень хорошо впитывает запахи, тогда как уксус именно разлагает их.

ХОЗЯЮШКА СОВЕТУЕТ

Надежда ДИУЛИНА

ГЛАВНОЕ - ВЫРАСТИТЬ ДОСТОЙНЫХ ЛЮДЕЙ

- У меня две взрослые дочери. Когда они были маленькими, я работала на газзаводе, и времени, чтобы воспитывать детей по педагогическим книгам, не было. Девочки росли самостоятельными, сами готовили уроки, помогали по хозяйству. Выучились, получили профессии, выросли порядочными людьми - а это главное. У моего мужа тоже есть взрослые дети, но у меня никогда не возникало мысли считать их чужими. Все дети наши, всех всегда рада видеть у себя в гостях!

ИГРОВАЯ

ДОМАШНИЕ РАЗВЛЕЧЕНИЯ

В холодное время года ребенку приходится больше времени проводить дома. Книжки уже перечитаны, игры - переиграны. Чем еще увлечь малыша?

Поиграйте в **игру «Слушай хлопки»**. Малыш ходит по комнате. Как только вы один раз хлопаете в ладоши, ему необходимо остановиться, приняв позу аиста (встать на одной ноге, разведя руки в стороны); на два хлопка - поскакать, как лошадка; на три - присесть, как лягушка (носки и колени в стороны, пятки вместе, руки на полу между ступнями). Такая игра помогает развивать у малыша слуховое внимание, быстроту его переключения и распределения.

Сделайте с ребенком кегли для игры в боулинг. Возьмите пластиковые бутылки объемом 1-1,5 л, наполните их водой на одну треть и сбивайте резиновым мячиком небольшого размера. Эта игра развивает ловкость и меткость.

СКОЛЬКО ВНЕШКОЛЬНЫХ ЗАНЯТИЙ РЕБЕНКУ ПО СИЛАМ?

Каждую осень родители записывают своих чад в кружки и секции. Почти треть детей отсеивается в течение года. И лишь половина записавшихся занимается постоянно. Почему так происходит?

НАЙТИ СЕБЯ

Кружки - это возможность попробовать себя в самых разных видах деятельности. И чем они разнообразнее, тем легче ребенку впоследствии будет выбрать профессию. Психологи отмечают, что у современных детей часто бывают проблемы с профориентацией. В том числе и потому, что они плохо представляют себе, чем вообще можно заниматься и что именно им нравится. Понять это и помогают разнообразные кружки и секции.

ГЛАВНОЕ - ИНТЕРЕС

Выбранное занятие необязательно должно стать профессией. Но оно может оказаться увлечением на всю жизнь и обогатить вашего ребенка и знаниями, и друзьями-единомышленниками.

Поэтому при выборе кружка не стоит руководствоваться его полезностью или бесполезностью. Главное - интересно ли это вашему чаду. В конце концов, самых больших успехов обычно добиваются в той деятельности, которая доставляет удовольствие. Вы же можете лишь простимулировать интерес. Главное, помните, что кружок - это не учеба, а в первую очередь занятие по душе.

КОРРЕКТИРУЙТЕ ЖЕЛАНИЯ!

Психологи считают: сколько ребенок сможет осилить - все его. Бывают дети, которым интересно одно, второе, десятое. И если у них на все хватает сил и времени, пусть занимаются всем, что им интересно. Все равно потом что-то само собой отпадет.

Но иногда корректировать желания ребенка все же нужно, чтобы не получилось смежных видов деятельности. Например, ребенок хочет заниматься и танцами, и гимнастикой. И как раз родители с высоты своего опыта могут объяснить, что эти занятия схожи и лучше выбрать что-то одно, а второе заменить рисованием или теннисом.

Если ребенок выбрал для себя исключительно интеллектуальные и творческие занятия, убедите его посмотреть в сторону спорта. Хотя бы один кружок, предполагающий физическую нагрузку, все же должен быть.

УСТУПИТЬ ИЛИ НАСТОЯТЬ?

Это один из самых спорных вопросов. Часто бывает, что, отходив пару раз на занятия, ребенок говорит: «Не хочу больше, хочу что-нибудь другое». И вот здесь родителям важно понять: это мимолетный каприз или серьезное решение?

Большинство детей не приучены к систематическому труду, а потому первое время им действительно бывает трудно соблюдать график. Ребенку хочется после школы гулять, а он записан на футбол, и ему надо бежать на тренировку. Если футбол был выбран самим ребенком и нежно им любим, проявите настойчивость: записался в секцию - будь добр ходить.

Если же выбор кружка был во многом случаен, все равно не спешите бросать его после второго занятия. Возможно, здесь дело не в том, что ребенок никак не найдет занятие по душе, а как раз в неумении систематически трудиться и доводить дело до конца. В этом случае вам стоит все же воспользоваться своим правом родителя на волевые решения.

Если же у ребенка не складываются отношения с преподавателем или сверстниками, если ему категорически не нравятся занятия - не мучайте его. В конце концов, кружков много, и вы еще успеете найти свой.

ПОЛЕЗНО ЗНАТЬ

ПОЧЕМУ РЕБЕНОК БОИТСЯ ОСТАВАТЬСЯ ОДИН?

Справиться с детским страхом остаться одному дома поможет понимание проблемы.

Вина родителей может быть основной причиной, почему ребенок боится оставаться дома один. Мы часто пугаем своих детей, не осознавая последствий происходящего. Даже сказанное вскользь «не будешь есть - придет Баба-яга и съест тебя» отпечатывается в памяти отпрыска. И теперь он, оставшись один, будет думать, что домой действительно может прийти Баба-яга. Фантазия и образное мышление у детей развиваются моментально, так что будьте внимательны к своим словам. Не пугайте ребенка, когда хотите наказать его или что-то запретить.

Насильно оставлять ребенка одного, тренируя его психику, опасно. Можно усугубить проблему. Лучше действовать более гибко. Надо показывать ребенку, что он не один, что мама или папа в каждое мгновение могут прийти ему на помощь. А с другой стороны, нужно убеждать его, что в одиночестве тоже есть свои плюсы: можно поиграть в игрушки, посмотреть картинки в книжке, послушать аудиосказку. Если ребенок хоть недолго посидит один, обязательно надо его похвалить, наградить.

Кроме того, страх упустить мать из виду нередко возникает при гиперопеке, когда мама транслирует ребенку свою тревожность. В этом случае прежде всего пересмотрите свое поведение.

Лучший способ выявить детские страхи - это рисование или лепка. Пусть малыш изобразит ситуацию, которая его пугает. Сами в процесс не вмешивайтесь. Проанализируйте полученную картинку и сделайте правильные выводы.

Сложи и сохрани
Сложи и сохрани
Сложи и сохрани
Сложи и сохрани
Сложи и сохрани

ЧТО РАССКАЖЕТ О НАС ГОЛОС?

Голос - одна из основных человеческих характеристик. По нему можно определить, насколько мы уверены в себе и насколько поддаемся влиянию социума, а также многие другие вещи.

ГОЛОСОВОЙ КОД

Наши голоса уникальны, как ДНК и отпечатки пальцев. Вот почему мы безошибочно узнаем голос близкого человека, даже если не видим его.

В Италии раньше в паспортах указывались не только личные данные, но и тембр голоса, так как считалось, что раз его нельзя подделать или изменить, то, значит, он может служить одним из идентификаторов… В Италии и США характеристики голоса имеют юридическую силу и могут считаться в суде доказательством виновности или невиновности человека. Голос владельца может служить ключом доступа к смартфонам или другим гаджетам и даже к банковским сейфам. Правда, существуют технологии, подделывающие речь определенных людей.

НИЗКИЕ ГОЛОСА И СЕКСАПИЛЬНОСТЬ

Выгоднее иметь низкий голос, чем высокий. Почему? Ни для кого не секрет, что женщин больше притягивают мужчины с низкими голосами. А вот у обладателя высокого и особенно писклявого голоса очень мало шансов стать привлекательным для представительницы противоположного пола. И неважно, какая у него при этом внешность. Все равно предпочтение, скорее всего, отдадут низкоголосому, пусть и менее симпатичному внешне. Дело в том, что голоса низких тонов ассоциируются с настоящей мужественностью.

А вот с женщинами все сложнее. Казалось бы, мужчинам должны больше нравиться особы с высокими голосами, ведь такие голоса звучат более женственно. Но это не так. Куда большим успехом пользуются обладательницы низких голосов. Нередко говорят об особой сексуальной хрипотце, свойственной таким голосам.

Говорят, что расшифровка голоса является куда более информативной, чем отпечатков пальцев. Например, по голосу, как уверяют эксперты, можно определить не только пол или возраст обладателя, но и даже его рост и вес!

Даже если люди знакомятся по телефону или Интернету, голос может повлиять на дальнейшее развитие взаимоотношений. Если нам не нравится, как звучит голос собеседника, то никакое презентабельное фото, никакие общие интересы и другие достоинства тут не спасут. Причем это касается в одинаковой степени мужчин и женщин.

СИНДРОМ «ДЕВОЧКИ»

Похожая ситуация царит также в области работы и карьеры. Так, специалисты из Европейской ассоциации психологов выяснили, что чем ниже голос у человека, тем выше его социальный статус. При прочих совершенно равных достоинствах высокие должности дают низкоголосым. Дело в том, что высокие, звонкие голоса ассоциируются с юностью и неопытностью. Они бывают чаще у подростков и совсем молодых людей. Если начальник с таким голосом будет вести переговоры, то его могут не воспринять всерьез.

Юношей и девушек с высокими голосами часто нанимают секретарями на телефоне или менеджерами низшего звена, которые, например, принимают заказы у клиентов. Их так и называют - «мальчики» и «девочки». Но вот если речь идет о менеджере более высокого класса или, скажем, о начальнике отдела, то на эту вакансию охотнее возьмут кандидата с более низким тембром.

Кстати, женщины, которым приходится трудиться в мужском коллективе, часто неосознанно начинают говорить более низким голосом. Это позволяет им хоть в чем-то стать похожими на мужчин и повысить свой статус среди коллег. Заметьте, что у дам-начальниц чаще всего бывают довольно низкие голоса.

ДЕЛО ТЕХНИКИ

Опросы показывают, что слишком высокий тембр голоса вообще раздражает большинство людей. Таких индивидуумов воспринимают как «визгливых», «действующих на нервы». С обладателями голосов низкого тембра обычно куда комфортнее общаться. Причем во всех ситуациях - и в профессиональной или деловой, и в личной сфере.

Так что если вы хотите достичь успеха (неважно, в какой области), вам не помешает на всякий случай научиться говорить более низким голосом. Это совсем не так уж сложно, как кажется на первый взгляд. Человек может по желанию менять тональность своей речи, требуется только некоторая тренировка.

ХОЗЯЮШКА СОВЕТУЕТ

Надежда ДИУЛИНА

СТРОИТЬ НОВЫЕ ОТНОШЕНИЯ НИКОГДА НЕ ПОЗДНО

- Вот уже 13 лет я живу во втором браке. Это огромное счастье, когда судьба дарит человеку отношения, полные взаимопонимания, теплоты и уважения. Так случилось и с нами: овдовев оба, мы нашли друг друга. Мой муж все еще работает, и я с нетерпением жду его прихода домой - готовлюсь, волнуюсь. По характеру я человек неконфликтный, открытый, и потому отношения с самыми разными людьми у меня складываются.

ПОЗНАЙ СЕБЯ

КАК СТАТЬ ОПТИМИСТОМ?

Психологи предлагают шесть действенных способов стать оптимистом.

Старайтесь чаще улыбаться и смеяться. Доказано, что улыбка помогает перепрограммировать мозг на позитивные изменения. Когда мы улыбаемся, в организме выделяются эндорфины - гормоны хорошего настроения. Они снимают стресс, борются с сердечно-сосудистыми заболеваниями и омолаживают организм.

Формируйте мысли в позитивном ключе. Например, вместо «Недоделал половину отчета!» можно произнести: «Я уже сделал половину отчета».

Говорите «да» новым возможностям. Не отказывайтесь пройти курсы по повышению квалификации, выучить иностранный язык или научиться вместе с ребенком играть на гитаре.

Каждую ночь, перед тем как уйти в мир грез, **возьмите себе за правило перечислять все радостные события уходящего дня**. Их должно быть хотя бы пять. Это даст возможность настроиться на радостную волну и дисциплинирует.

Во время поездки в общественном транспорте закройте глаза и в деталях представьте приятные моменты из вашей жизни. Например, отдых на море или прогулку в парке, лесу. Так вы не только снимете стресс, но и получите заряд положительных эмоций.

Действуйте спонтанно: возможность внести неожиданные краски очень разнообразит вашу жизнь.

Сударыня Оренбургская
№42 (1 112) 25.10.16

ХОЗЯЮШКА СОВЕТУЕТ

Надежда ДИУЛИНА

РУБЛЕНЫЕ КУРИНЫЕ КОТЛЕТЫ

- Я очень люблю готовить. Часто приглашаю гостей, пеку пироги, угощаю друзей соленьями-вареньями. На зиму делаю много заготовок. Для этого у нас специально оборудована летняя кухня - моя «вотчина» в теплое время года.

Я активный интернет-пользователь и часто «вытаскиваю» рецепты с разных сайтов. Интересуюсь, что готовят другие: а вдруг что-нибудь пригодится? Мои домашние любят все, что я готовлю. Но особенно довольны, когда я делаю рубленые куриные котлеты.

600-700 г филе куриной грудки нарезать мелкими кусочками, добавить мелко нарезанную крупную луковицу, 2 яйца, 1 ст л майонеза, 2 зубчика чеснока, соль, перец (я добавляю еще и карри), 1 ст муки и 1 ст крахмала. Тщательно перемешать и оставить на 15-20 мин. Тесто консистенции густой сметаны выкладывать ложкой и жарить во фритюре.

ГОТОВИМ ДЕТЯМ

РИСОВЫЕ БИТОЧКИ С КИСЕЛЕМ

2,5 ст молока, 1 л воды, 1 ст риса, 1 яйцо, 3 ст л крахмала, панировочные сухари, любая ягода для киселя, сахар, соль.

Приготовить густую, вязкую рисовую кашу, немного остудить, затем вбить в нее сырое яйцо, тщательно перемешать. Смочив руки холодной водой, сформовать из получившейся массы круглые плоские биточки. Запанировать в сухарях, выложить в сковороду и обжарить с двух сторон до зарумянивания. Крахмал развести холодной водой (около 150 мл), остальную воду для киселя (из 1 л) довести до кипения, всыпать замороженные или свежие ягоды, а также сахар, проварить 5-7 мин, затем влить крахмал тонкой струйкой, непрерывно помешивая. Проварить кисель до загустения, дать ему немного остыть. Подавать блюдо теплым.

СТЕЙК ИЗ ИНДЕЙКИ

300 г филе индейки, 50 мл растительного масла, 1 ч л горчицы, 1/2 ч л майорана, 1 ст л соевого соуса, черный перец, соль.

Филе индейки нарезать поперек волокон на кусочки величиной с ладонь и толщиной 2 см. Мясо слегка отбить, натереть перцем, солью и специями. Горчицу перемешать с соевым соусом, обмазать стейки со всех сторон получившимся маринадом и оставить при комнатной температуре на полчаса мариноваться. В сковороде разогреть растительное масло, выложить стейки и жарить их с двух сторон на огне выше среднего до зарумянивания и готовности. Перевернув стейки на вторую сторону, сковороду нужно накрыть крышкой, чтобы мясо достигло готовности (огонь можно немного убавить). Подавать на стол горячими с гарниром по вкусу.

Общее время жарки стейков не должно превышать 20 мин, иначе есть риск пересушить мясо, тогда блюдо получится невкусным.

СЫРНОЕ ПОЛЕНО

300 г сыра, 200 г куриного филе, 2 ст л майонеза, 2 ст л плавленого сыра, 1 пучок укропа, 3 зубчика чеснока, 300 г маринованных опят.

Сыр натереть на терке, выложить на противень с пергаментом, поставить в теплую духовку и дать расплавиться. Куриное филе отварить, остудить и мелко нашинковать, добавить майонез, плавленый сыр и мелко нарубленный чеснок. Получившуюся массу распределить на расплавленный сыр, завернуть рулетом. Сверху немного смазать майонезом и посыпать мелко нашинкованным укропом. Украсить маринованными грибочками.

РУЛЕТЫ ИЗ БЛИНОВ

4 яйца, 3 ст л 20%-х сливок, 3-4 веточки петрушки, 3 ст л сливочного масла, 100 г плавленого сыра, 1/2 помидора, 1/2 ч л тмина, 1-2 зубчика чеснока, 1 морковь, соль, перец, паприка по вкусу.

Смешать блендером яйца, сливки, рубленую петрушку, посолить и поперчить. Из полученной массы испечь блины. Морковь завернуть в фольгу и запекать в духовке 10-15 мин при 200°С, остудить. Морковь и помидор нарезать мелким кубиком, смешать с плавленым сыром, тмином, мелкорубленым зубчиком чеснока, добавить паприку. На каждый блин выложить начинку, завернуть блин рулетом и нарезать наискось.

ТЫКВА С МЯСОМ В ДУХОВКЕ

1 небольшая тыква, 200 г мякоти свинины, 1 луковица, 1 морковь, 2 ст л томатной пасты, 1 щепотка кориандра, растительное масло, соль и перец по вкусу.

Мясо нарезать кусочками, лук измельчить. Обжаривать все на сковороде с растительным маслом 2-3 мин. Добавить тертую морковь, соль, перец, кориандр и томатную пасту. Хорошо перемешать. У тыквы срезать «крышечку», удалить семена и заполнить начинкой. Переложить тыкву на фольгу, накрыть «крышкой» и смазать растительным маслом всю тыкву. Завернуть в фольгу и готовить 1 час в духовке при 180°С. Готовую тыкву выложить на блюдо, украсить зеленью.

ШАШЛЫК В КАЗАНЕ

1 кг баранины, 1 ст гранатового сока, 5-6 луковиц, 4 ст л топленого масла, 1-2 пучка кинзы, специи и соль по вкусу.

Мясо нарезать кусочками по 4-5 см, приправить специями по вкусу, выложить в казан, где хорошо разогрелось топленое масло, и обжарить до румяной корочки. Лук нарезать крупными кольцами и добавить к зажарившемуся мясу в казан, жарить до зарумянивания лука. Влить в казан гранатовый сок, потомить мясо с луком еще 2-3 мин, снять казан с огня. Подавать с рубленой зеленью кинзы.

ТЫКВА, ТУШЕННАЯ С КУРИЦЕЙ И КАРТОФЕЛЕМ

200 г куриного филе, 200 г тыквы, 3-4 картофелины, 1 луковица, 2-3 ст л растительного масла, 1/2 ст воды, соль, зеленый лук по вкусу.

Тыкву очистить от семян и кожуры, нарезать небольшими кубиками. Куриное филе нарезать небольшими кусочками. Лук измельчить. Обжарить в сковороде с растительным маслом курицу с луком (2-3 мин), добавить тыкву и картофель, нарезанный крупно, влить воду, посолить. Готовить под крышкой 20 мин на среднем огне. Подавать с измельченным зеленым луком.

Сложи и сохрани

ОБРЕЗАЕМ ВИНОГРАД

Осенняя обрезка винограда является более предпочтительной, так как она дает возможность лучше укрыть виноградник на зиму и защитить его от морозов. К тому же весной ухаживать за обрезанным заранее кустом намного легче, а к осени он дает больше ягод.

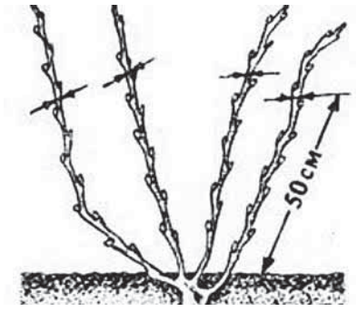

Лучше всего обрезку винограда осенью проводить в две стадии, чтобы удостовериться, что к следующему сезону для плодоношения оставлены полностью вызревшие лозы.

На первой стадии после сбора всего урожая ветви очищают от звеньев, завершивших плодоношение, слабых побегов и волчковых веток, которые мешают кусту развиваться.

Основную обрезку виноградника перед зимовкой нужно начинать приблизительно через две недели после опадения листьев. К этому периоду часть питательных веществ из молодых ветвей перейдет в многолетнюю часть, а также в корни.

Даже если пройдут заморозки, то для находящихся на шпалере лоз это не страшно. Обрезку винограда нужно проводить при окружающей температуре не ниже -3°С, чтобы не сломать побеги.

Молодые кусты обычно обрезаются без труда, лишние побеги удаляются каждый год, чтобы формирование шло по определенной схеме. Для плодоношения оставляют от трех до восьми рукавов, находящихся под углом к земле.

Как правильно обрезать растение?

1. В начале осени на молодых рукавах следует убрать ветви, образовавшиеся до нижней проволоки, натянутой на расстоянии 50 см от поверхности земли.

2. У побегов, растущих над следующей проволокой (в 30 см от первой), нужно удалить верхушку на 10% от общей длины и все отростки по бокам.

3. После опадения листьев винограда (в октябре) нужно выделить два самых мощных побега на уровне двух нижних проволок.

4. Первую ветку обрезают, оставляя на ней 3-4 глазка. Так образуется сучок замещения.

5. Противоположную ветку, растущую повыше, срезают, оставляя на ней 5-12 глазков и формируя плодовую стрелку. Число глазков обычно делают равным диаметру стебля плюс 2-3 запасных, страхуясь на случай вымерзания.

6. Таким образом на кусте следует оставить только самые мощные стволы, расположенные под углом 90° к земле, (штамбы) и рукава с почками, которые на будущий год дадут новые побеги с плодоносящими кистями.

7. Оставленные после осенней обрезки ветви винограда нужно уложить по направлению роста лозы (сняв со шпалеры), прикрепить к земле и накрыть брезентом (или пленкой).

ИЗ ОПЫТА

МОЖНО ЛИ ВНОСИТЬ НАВОЗ ОСЕНЬЮ?

В этом удобрении обычно много семян сорняков. Поэтому вносить его удобно не весной, а осенью: большая часть сорняков успеет взойти, и вы сможете уничтожить их рыхлением еще до посадки основной культуры. К тому же при осеннем внесении за зиму навоз пропитывается влагой, постепенно начинает преть и хорошо смешивается с почвой.

Допускается внесение свежего навоза при осенней подготовке почвы под посадку огурцов и других тыквенных культур (кабачки, тыквы, дыни), а также укропа, сельдерея, поздней капусты. Если в навозе много соломы или опилок, в первый год после его внесения овощам требуются азотные подкормки, так как грубые органические материалы при перепревании будут связывать азот. Максимальную отдачу от внесения свежего навоза вы получите через сезон, когда на удобренные навозом места сможете посадить те же тыквенные культуры, капусту, зелень, свеклу, редис.

Под малину, смородину, клубнику, яблони и другие многолетние плодовые культуры обычно вносят перепревший навоз во время рыхления после сбора урожая.

ХОЗЯЮШКА СОВЕТУЕТ

Надежда ДИУЛИНА

МОЙ УЧАСТОК - ОДИН ИЗ ЛУЧШИХ В ПОСЕЛКЕ

- Скажу без ложной скромности, что меня в нашем поселке знают многие. Более 10 лет я активный участник и многократный победитель ежегодного конкурса «Лучший придомовой участок», который проводится в день рождения Павловки. Имею награды за призовые места и в этой номинации, и в конкурсе на лучшую цветочную композицию.

Наводить «блеск» на участке я начинаю, когда еще лежит снег. В феврале сажаю первые культуры в теплице. А потом до конца октября мы едим свои овощи и радуемся разноцветью на многочисленных клумбах. У меня уже десятки друзей-цветоводов в социальных сетях. Причем есть и те, кто пишет мне из других стран.

НА ЗАМЕТКУ

ПОСЕЙТЕ ЛУК В ОКТЯБРЕ

Лук-севок диаметром менее 1 см в комнатных условиях плохо сохраняется, быстро высыхает, поэтому его лучше высаживать под зиму. Этот лук хорошо переносит холода, не стрелкуется, уже в середине июля образует вызревшую луковицу диаметром 5-6 см. Для подзимнего посева мелкого севка делают гряды и высаживают в конце октября.

Глубина посадки - 3-4 см, расстояние между рядками - 20-25 см, а между луковицами - 3-4 см. Посадки мульчируют торфом слоем 1,5-2 см и прикрывают сухими листьями. Следят, чтобы гряды зимой были хорошо укрыты снегом.

Осеннюю грядку с луком меньше повреждает опасный вредитель - луковая муха. К наступлению лета этого злостного вредителя лук, посаженный с зимы, уже вырастет и окрепнет.

ПЕРВЫЙ КАНАЛ

05.00 Телеканал «Доброе утро».
09.00 Новости.
09.10 Контрольная закупка.
09.40 «Женский журнал».
09.50 «Жить здорово!». (12+).
10.55 Модный приговор.
12.00 Новости.
12.15 «Про любовь». (16+).
13.20 «Время покажет». (16+).
14.00 Новости.
14.15 «Время покажет». (16+).
15.00 Новости.
15.15 «Время покажет». (16+).
16.00 «Мужское / Женское». (16+).
17.00 «Жди меня».
18.00 Вечерние новости.
18.45 «Человек и закон». (16+).
19.50 «Поле чудес». (16+).
21.00 «Время».
21.30 Т/с «Таинственная страсть». (16+).
23.35 «Вечерний Ургант». (16+).
00.10 Группе «Чайф» - 30 лет. Юбилейный концерт в «Олимпийском».
02.20 Т/с «Агент национальной безопасности». (16+).
03.00 Новости.
03.05 Т/с «Агент национальной безопасности». (16+).
04.25 Модный приговор.
05.25 Контрольная закупка.

РОССИЯ-ОРЕНБУРГ

05.00 Утро России.
09.00 Вести.
09.15 Утро России.
09.55 «О самом главном». (12+).
11.00 Вести.
11.40 «Вести Оренбуржья».
11.55 Т/с «Сваты». (12+).
14.00 Вести.
14.40 «Вести Оренбуржья».
14.55 Т/с «Тайны следствия». (12+).
17.00 Вести.
17.25 «Вести Оренбуржья».
17.45 «Прямой эфир». (16+).
18.50 «60 Минут». (12+).
20.00 Вести.
20.45 «Вести Оренбуржья».
21.00 «Юморина». (12+).
23.15 Х/ф «Любовь на четырех колесах». (12+).
01.20 Т/с «Сваты». (12+).
03.30 Т/с «Дар». (12+).

КУЛЬТУРА

06.30 Канал «Евроньюс».
10.00 Новости культуры.
10.15 «Наблюдатель».
11.15 Т/с «Коломбо».
12.50 «Правила жизни».
13.20 «Россия, любовь моя!». «Русские в Дагестане».
13.50 Х/ф «Опасный поворот».
15.00 Новости культуры.
15.10 Д/ф «Анатолий Зверев».
15.40 Д/ф «Что скрывают камни Стоунхенджа?».
16.40 Большая опера-2016.
18.45 Д/с «Формула мастерства».
19.15 «Спокойной ночи, малыши!».
19.30 Новости культуры.
19.45 Главная роль.
20.05 Черные дыры. Белые пятна.
20.45 «Правила жизни».
21.15 «Культурная революция».
22.00 Алексей Симонов «Кусочки жизни... Василий Соловьев-Седой».
22.25 Д/ф «Споемте, друзья! В. Соловьев-Седой».
23.30 Новости культуры.
23.45 Худсовет.
23.50 Т/с «Коломбо».
01.25 М/ф.
01.55 «Наблюдатель».

ОРТ ПЛАНЕТА

06.00 Новости. (16+).
06.15 Видеоблокнот. (16+).
06.25 Д/с «Детективные истории». (16+).
07.00 Новости. (16+).
07.15 Видеоблокнот. (16+).
07.25 «Мультсборник». (0+).
08.00 Новости. (16+).
08.15 Видеоблокнот. (16+).
08.25 Д/с «Прототипы». (12+).
09.20 Мелодрама «Простая история». (0+).
10.55 Видеоблокнот. (16+).
11.05 Мелодрама «Прогулка». (16+).
12.40 «Таланты и поклонники». (12+).
13.00 Д/ф «Маяковский. Последняя любовь, последний выстрел». (16+).
13.50 Видеоблокнот. (16+).
14.00 Детектив «Цена жизни». (16+).
15.00 Новости. (16+).
15.15 Драма «Полнолуние». (12+).
16.10 Д/с «Прототипы». (12+).
17.00 Новости. (16+).
17.15 Драма «Вероника Марс». (12+).
18.10 «Правильные решения». (16+).
18.20 Видеоблокнот. (16+).
18.30 Д/с «Детективные истории». (16+).
19.00 Новости. (16+).
19.25 «Обратная связь». (16+).
20.10 «Защита здесь». (12+).
20.20 Видеоблокнот. (16+).
20.30 Боевик «Под прикрытием». (16+).
21.05 «После школы». (12+).
21.30 Новости. (16+).
21.55 Трагикомедия «По главной улице с оркестром». (12+).
23.50 Видеоблокнот. (16+).
00.00 Новости. (16+).
00.25 Комедия «Стерва для чемпиона». (16+).
02.10 Драма «Вероника Марс». (12+).
02.50 Детектив «Цена жизни». (16+).
03.40 Драма «Полнолуние». (12+).
04.30 Д/с «Московский стиль. Михаил Шемякин». (12+).
05.10 «Доброго здоровьица!». (16+).

ОРЕН-ТВ

05.00 «Территория заблуждений с Игорем Прокопенко». (16+).
06.00 Документальный проект. (16+).
07.00 «С бодрым утром!». (16+).
07.30 «Утро на ОРЕН-ТВ». (16+).
08.30 «Новости». (16+).
09.00 «Документальный проект». (16+).
12.00 «112». (16+).
12.30 «Новости». (16+).
13.00 «Званый ужин». (16+).
14.50 Комедия «Особенности подледного лова». (16+).
16.05 «112». (16+).
16.30 «Новости». (16+).
17.00 «Тайны Чапман». (16+).
18.00 «Новости». (16+).
18.30 «Самые шокирующие гипотезы». (16+).
19.30 «Новости». (16+).
20.00 «Белый дом: перезагрузка» Документальный спецпроект. (16+).
22.00 «Задорнов. Мемуары». Концерт Михаила Задорнова. (16+).
23.45 «Новости». (16+).
00.15 Т/с «Краповый берет». (16+).
03.45 Комедия «Перстень наследника династии». (16+).

НТВ

05.00 Детектив «Преступление будет раскрыто». (16+).
06.00 «Новое утро».
08.30 «Студия Юлии Высоцкой». (0+).
09.00 Т/с «Возвращение Мухтара». (16+).
10.00 Сегодня.
10.20 Т/с «Лесник». (16+).
12.00 Суд присяжных. (16+).
13.00 Сегодня.
13.25 Обзор. Чрезвычайное происшествие.
14.00 «Место встречи». (16+).
16.00 Сегодня.
16.25 Т/с «Улицы разбитых фонарей». (16+).
18.00 «Говорим и показываем». (16+).
19.00 Сегодня.
19.40 «Экстрасенсы против детективов». (16+).
21.10 Т/с «Ментовские войны. Эпилог». (16+).
23.15 «Фестиваль Авторадио «Дискотека 80-х». (12+).
03.00 «Место встречи». (16+).

СТС

06.00 «Ералаш». (0+).
06.30 М/с «Барбоскины». (0+).
07.05 М/с «Приключения Джеки Чана». (6+).
08.00 Т/с «Последний из Магикян». (12+).
09.30 Боевик «Миссия невыполнима-3». (16+).
12.00 Т/с «Молодежка». (16+).
13.00 Т/с «Кухня». (16+).
15.30 Т/с «Воронины». (16+).
20.00 Т/с «Молодежка». (16+).
21.00 Боевик «Миссия невыполнима-4». (16+).
23.30 Триллер «Скорость». (12+).
01.40 Драма «Люди как мы». (12+).
03.50 Комедия «Большая свадьба». (16+).
05.30 «Ералаш». (0+).
05.50 Музыка на СТС. (16+).

ПЛАНЕТА-РЕГИОН-ДОМАШНИЙ

06.30 «Джейми: обед за 15 минут». (16+).
07.00 Видеоблокнот. (16+).
07.10 Новости. (16+).
07.30 «Домашняя кухня». (16+).
08.00 «По делам несовершеннолетних». (16+).
10.00 «Давай разведемся!». (16+).
12.00 «Измены». (16+).
13.00 Мелодрама «Восток-Запад». (16+).
15.00 Мелодрама «Брак по завещанию. Танцы на углях». (16+).
17.00 Видеоблокнот. (16+).
17.10 «Туристический рецепт». (12+).
17.35 «Поехали!». (12+).
17.50 Видеоблокнот. (16+).
18.00 «Телетекст. Биржа труда». (16+).
18.10 «Музыкальная версия». (16+).
18.20 «Зовите малышей». (0+).
18.30 «Наше Время». (16+).
18.45 «Тема дня». (12+)
18.50 «Правильный выбор». (16+).
18.55 «Оренбург.Ру». (16+).
19.00 Мелодрама «Восток-Запад». (16+).
20.00 «Наше Время». (16+).
20.30 Мелодрама «Восток-Запад». (16+).
21.30 «Свадебный размер». (16+).
22.30 «Телетекст. Биржа труда». (16+).
22.40 «Автогид». (16+).
22.45 «Будь умней». (16+).
22.50 «Это мое дело». (12+)
23.05 «Правильный выбор». (16+).
23.10 «Заметки гурмана». (16+).
23.15 «Удобный город». (16+).
23.20 «Телетекст. Биржа труда». (16+).
23.30 «Наше Время». (16+).
00.00 «6 кадров». (16+).
00.30 Драма «Доктор Хаус». (16+).
01.20 Комедия «Свадьба с приданым». (16+).
03.50 «Давай разведемся!». (16+).
04.50 «6 кадров». (16+).
05.00 «Домашняя кухня». (16+).
05.30 «Джейми: обед за 15 минут». (16+).

МАТЧ

08.30 Д/ф «Спортивные прорывы». (12+).
09.00 Новости.
09.05 «Зарядка ГТО». (0+).
09.25 Новости.
09.30 Все на Матч!
10.55 Новости.
11.00 Д/с «Быть Марадоной». (16+).
11.35 Д/с «Легендарные клубы». (12+).
12.05 Новости.
12.10 Футбол. Лига чемпионов. «Боруссия (Дортмунд, Германия) – «Спортинг» (Португалия). (0+).
14.10 Новости.
14.15 Все на Матч!
14.45 Футбол. Лига чемпионов. «Тоттенхэм». (Англия) - «Байер». (Германия). (0+).
16.45 «Десятка!». (16+).
17.05 Новости.
17.10 Все на Матч!
17.40 Футбол. Лига чемпионов. «Ювентус». (Италия) - «Лион». (Франция). (0+).
19.40 «Культ тура». (16+).
20.10 Новости.
20.15 Все на Матч!
20.45 «Наши парни». Специальный репортаж. (12+).
20.55 Все на хоккей!
21.25 Хоккей. Евротур. Кубок Карьяла. Финляндия - Россия. Прямая трансляция.
00.00 Футбол. Лига Европы. «Зенит». (Россия) - «Дандолк». (Ирландия). Прямая трансляция.
00.55 Футбол. Лига Европы. «Шальке». (Германия) - «Краснодар». (Россия). Прямая трансляция.
03.00 Все на Матч!
03.30 Обзор Лиги Европы (12+).
04.00 Пляжный футбол. Межконтинентальный кубок. Россия - Иран. Трансляция из ОАЭ. (0+).
05.00 Баскетбол. Евролига. Мужчины. «Олимпиакос». (Греция) - ЦСКА (Россия). (0+).
07.00 Футбол. Лига Европы. «Саутгемптон». (Англия) - «Интер». (Италия). (0+).

ТВЦ

06.00 «Настроение».
08.10 «Доктор И...». (16+).
08.45 Х/ф «Приказано взять живым».
10.30 Д/ф «Василий Ливанов. Я умею держать удар». (12+).
11.30 События.
11.50 Детектив «Пуаро Агаты Кристи». (12+).
13.40 «Мой герой». (12+).
14.30 События.
14.50 Город новостей.
15.10 Праздничный концерт ко Дню судебного пристава РФ. (6+).
16.45 «Естественный отбор». (12+).
17.40 Т/с «20 лет без любви». (16+).
19.30 События.
20.00 «Право голоса». (16+).
21.45 Петровка, 38. (16+).
22.00 События.
22.30 Х/ф «Не могу сказать «прощай». (12+).
00.20 Детектив «Пуаро Агаты Кристи». (12+).
01.55 Д/ф «Не родись красивой».(12+).
03.15 Д/ф «Академик, который слишком много знал». (12+).
04.05 Детектив «Инспектор Льюис». (12+).

ПЯТЫЙ КАНАЛ

06.00 Сейчас.
06.10 «Момент истины». (16+).
07.00 Утро на «5». (6+).
09.10 «Место происшествия».
10.00 Сейчас.
10.40 Драма «Генерал». (12+).
12.00 Сейчас.
12.40 Драма «Генерал». (12+).
13.30 Драма «Саперы. Без права на ошибку». (12+).
15.30 Сейчас.
16.00 Открытая студия.
17.30 «Актуально».
18.30 Сейчас.
19.00 Т/с «След». (16+).
01.30 Т/с «Детективы». (16+).

ЧЕ

08.00 Разрушители мифов. (16+).
10.00 «Дорожные войны». (16+).
12.30 Боевик «Улицы разбитых фонарей. Новые приключения ментов». (0+).
16.25 Утилизатор. (12+).
17.00 «Разрушители мифов». (16+).
18.00 Комедия «Соблазнитель-2». (12+).
20.30 «КВН на бис». (16+).
23.30 «Светофор». (16+).
00.30 «+100500». (16+).
01.00 Утилизатор. (12+).
01.30 Ужасы «1408». (16+).
03.40 Ужасы «Ходячие мертвецы-3». (16+).
05.25 Комедия «Соблазнитель-2». (12+).
07.55 «Дорожные войны». (16+).

ТНТ

07.00, 08.05, 08.40, 08.50, 14.00, 14.20 «Инструкция по применению». (16+).
07.05, 08.45 «Утренний марафон». (16+).
07.10 «Зовите малышей». (0+).
07.20 «Автодром информ». (16+).
07.25 «Область.56». (16+).
07.35 «Удобный город». (16+).
07.40 «Наше Время». (16+).
08.10 «Автогид». (16+).
08.15 «Архитектурные сюжеты». (16+).
08.20 «Правильный выбор». (16+).
08.25 «Кино». (16+).
09.00 «Дом-2. Lite». (16+).
10.30 «Дом-2. Остров любви». (16+).
11.30 «Школа ремонта». (12+).
12.30 «Comedy Woman». (16+).
14.05 «ГТО». (16+).
14.30 Т/с «Интерны». (16+).
19.00 «Бизнес-класс». (12+).
19.25 «Удобный город». (16+).
19.30 Т/с «Ольга». (16+).
20.00 «Comedy Woman». (16+)
21.00 «Комеди Клаб». (16+).
22.00 «Comedy Баттл». (16+).
23.00 «Дом-2. Город любви». (16+).
00.00 «Дом-2. После заката». (16+).
01.00 Комедия «Девять месяцев». (12+).
03.00 «THT-Club». (16+).
03.05 «Холостяк». (16+).
06.00 «Маленькие истории большой степи». (16+).
06.30, 06.55 «Инструкция по применению». (16+).
06.35 «Удобный город». (16+).
06.40 «Заметки гурмана». (16+).
06.45 «Архитектурные сюжеты». (16+).

ЗВЕЗДА

06.00 «Сегодня утром».
08.00 Д/с «Крылья России». (6+).
09.00 Новости дня.
09.15 «Теория заговора». (12+).
09.40 Х/ф «Случай в тайге».
11.40 Х/ф «Если враг не сдается...». (12+).
12.00 Военные новости.
12.05 Х/ф «Если враг не сдается...». (12+).
13.35 Т/с «По ту сторону волков». (12+).
16.00 Военные новости.
16.05 Т/с «По ту сторону волков». (12+).
18.30 Д/ф «Война командармов». «Чуйков и Паулюс против Гитлера». (12+).
19.20 «Легенды кино». Вячеслав Тихонов. (6+).
20.05 «Теория заговора». (12+).
20.30 «Прогнозы». (12+).
22.00 Новости дня.
22.30 Д/с «Поступок».(12+).
23.20 «Звезда на «Звезде» с Леонидом Якубовичем. (6+).
00.05 Х/ф «Балтийское небо». (6+).
03.30 Х/ф «Отель «У погибшего альпиниста». (12+).
05.10 Д/с «Фронтовые истории любимых актеров». «Леонид Гайдай и Владимир Гуляев». (6+).

ПЕРВЫЙ КАНАЛ

06.00 Новости.
06.10 Х/ф «Сталинград». (16+).
08.00 Х/ф «Кубанские казаки».
10.00 Новости.
10.15 Х/ф «Война и мир». (16+).
12.00 Новости.
12.20 Х/ф «Война и мир». (16+).
15.00 Новости.
15.20 Х/ф «Война и мир». (16+).
18.35 Х/ф «Битва за Севастополь». (12+).
21.00 «Время».
21.30 «Голос». (12+).
23.30 «Вечерний Ургант». (16+).
00.15 «Городские пижоны». «Ленни Кравиц». (12+).
02.20 Х/ф «Дорога в рай». (16+).
04.30 Модный приговор.
05.30 Контрольная закупка.

РОССИЯ-ОРЕНБУРГ

05.30 Т/с «Государственная граница».
08.20 Комедия «Суета сует».
10.05 Х/ф «Генеральская сноха». (12+).
14.00 Вести.
14.20 Х/ф «Дневник свекрови». (12+).
20.00 Вести.
20.30 Х/ф «Дневник свекрови». (12+).
22.30 Х/ф «Стена». (12+).
01.55 Х/ф «Тарас Бульба». (16+).

КУЛЬТУРА

06.30 Канал «Евроньюс».
10.00 «Обыкновенный концерт с Эдуардом Эфировым».
10.35 Х/ф «Республика ШКИД».
12.15 Песни и танцы народов России.
12.35 «Русские сезоны» на Международном фестивале цирка в Монте-Карло-2015.
13.45 М/ф.
15.15 Алексей Симонов «Кусочки жизни... Василий Соловьев-Седой».
15.40 Д/ф «Споемте, друзья! В. Соловьев-Седой».
16.40 Спектакль «Привет от Цюрупы!».
18.10 «Линия жизни».
19.10 «Романтика романса».
20.15 Х/ф «Три тополя на Плющихе».
21.30 «Больше, чем любовь». Олег Ефремов и Алла Покровская.
22.15 Х/ф «Жанна Пуассон, маркиза де Помпадур». (16+).
01.30 М/ф.
01.55 «Русские сезоны» на Международном фестивале цирка в Монте-Карло-2015.

ОРТ ПЛАНЕТА

06.00 Д/с «Детективные истории». (16+).
06.25 Погода. (0+).
06.30 Д/ф «Маяковский. Последняя любовь, последний выстрел». (16+).
07.15 Погода. (0+).
07.20 Д/с «Прототипы». (12+).
08.15 Видеоблокнот. (16+).
08.25 Погода. (0+).
08.30 Приключения «Это твой день». (0+).
10.00 Видеоблокнот. (16+).
10.10 Трагикомедия «По главной улице с оркестром». (12+).
11.50 Видеоблокнот. (16+).
12.00 Боевик «Под прикрытием». (16+).
13.55 Видеоблокнот. (16+).
14.05 Приключения «Два капитана». (0+).
15.20 Погода. (0+).
15.25 Приключения «Два капитана». (0+).
16.45 Погода. (0+).
16.50 Приключения «Два капитана». (0+).
18.40 «Таланты и поклонники». (12+).
19.00 «Золотая эпоха оренбургского газа». (6+).
19.15 Видеоблокнот. (16+).
19.25 «Бизнес-класс». (12+).
19.50 «Здравствуйте». (12+).
20.10 Драма «Черные волки». (16+).
21.35 «После школы». (12+).
22.00 Погода. (0+).
22.05 Драма «Черные волки». (16+).
23.55 Погода. (0+).
00.00 Мелодрама «Прогулка». (16+).
01.35 Фэнтези «Два мира». (12+).
03.15 Музыка на канале. (16+).
05.10 «Доброго здоровьица!». (16+).

ОРЕН-ТВ

05.00 Комедия «Перстень наследника династии». (16+).
05.10 Комедия «Закон зайца». (16+).
07.15 М/ф «Как поймать перо Жар-птицы». (0+).
08.30 М/ф «Волки и овцы: Бе-е-е-зумное превращение». (6+).
10.00 М/ф «Три богатыря и Шамаханская царица». (12+).
11.30 М/ф «Три богатыря на дальних берегах». (6+).
12.50 М/ф «Три богатыря: Ход конем». (6+).
14.20 М/ф «Алеша Попович и Тугарин Змей». (6+).
15.50 М/ф «Илья Муромец и Соловей-Разбойник». (6+).
17.20 М/ф «Добрыня Никитич и Змей Горыныч». (6+).
18.30 М/ф «Иван Царевич и Серый Волк». (0+).
20.10 М/ф «Иван Царевич и Серый Волк 2». (6+).
21.30 М/ф «Иван Царевич и Серый Волк 3». (6+).
23.00 Т/с «На безымянной высоте». (16+).
02.50 «Документальный проект». (16+).
03.20 Т/с «Краповый берет». (16+).

НТВ

05.00 Д/ф «Ангелы и демоны. Чисто кремлевское убийство». (12+).
06.05 Т/с «Агент национальной безопасности». (16+).
08.00 Сегодня.
08.15 Т/с «Агент национальной безопасности». (16+).
10.00 Сегодня.
10.20 Т/с «Агент национальной безопасности». (16+).
14.10 Т/с «Брат за брата». (16+).
16.00 Сегодня.
16.20 Т/с «Брат за брата». (16+).
19.00 Сегодня.
19.20 Т/с «Брат за брата». (16+).
23.00 Концерт Юмор FM «Все хиты Юмора». (12+).
01.05 Х/ф «Мой дом - моя крепость». (16+).
03.00 Т/с «Закон и порядок». (18+).
04.00 Т/с «Сыщики». (16+).

СТС

06.00 Драма «Воровка книг». (6+).
08.30 М/с «Смешарики». (0+).
09.00 Комедия «Александр и ужасный, кошмарный, нехороший, очень плохой день». (6+).
10.30 Комедия «Трудный ребенок». (0+).
12.00 Комедия «Трудный ребенок-2». (0+).
13.45 Триллер «Скорость». (12+).
16.00 «Уральские пельмени». «Любимое». (16+).
16.30 Боевик «Миссия невыполнима-4». (16+).
19.00 Боевик «Опасные пассажиры поезда 123». (16+).
21.00 Боевик «Миссия невыполнима. Племя изгоев». (16+).
23.30 Триллер «Патруль времени». (16+).
01.20 Боевик «Напролом». (16+).
03.10 Комедия «Александр и ужасный, кошмарный, нехороший, очень плохой день». (6+).
04.40 М/с «Алиса знает, что делать!». (6+).
05.15 «Ералаш». (0+).
05.45 Музыка на СТС. (16+).

ПЛАНЕТА-РЕГИОН-ДОМАШНИЙ

06.30 «Джейми: обед за 15 минут». (16+).
07.00 Видеоблокнот. (16+).
07.10 оренбургское качество (12+).
07.30 «Домашняя кухня». (16+).
08.00 «6 кадров». (16+).
08.15 Мелодрама «Королек - птичка певчая». (16+).
14.25 Мелодрама «Люба. Любовь». (16+).
18.00 Видеоблокнот. (16+).
18.10 «Обратная связь». (16+).
18.50 Видеоблокнот. (16+).
19.00 Мелодрама «Брак по завещанию. Танцы на углях». (16+).
21.00 Мелодрама «Три полуграции». (16+).
23.30 «Поехали!». (12+).
23.40 «6 кадров». (16+).
00.30 Детектив «Танцы марионеток». (16+).
04.05 Д/с «Звездные истории». (16+).
05.05 «6 кадров». (16+).
05.15 «Тайны еды». (16+).
05.30 «Джейми: обед за 15 минут». (16+).

МАТЧ

08.30 Футбол. Лига Европы. «Саутгемптон». (Англия) - «Интер». (Италия). (0+).
09.00 «Зарядка ГТО». (0+).
09.20 Х/ф «Игра». (16+).
11.05 Футбол. Лига Европы. «Зенит». (Россия) - «Дандолк». (Ирландия). (0+).
13.05 Х/ф «Матч». (16+).
15.30 Футбол. Лига Европы. «Фенербахче (Турция) – «Манчестер Юнайтед» (Англия). (0+).
17.30 Фигурное катание. Гран-при России. Танцы на льду. Короткая программа. Прямая трансляция.
18.05 Все на Матч!
18.35 Все на футбол! Афиша (12+).
19.15 Фигурное катание. Гран-при России. Мужчины. Короткая программа. Прямая трансляция.
20.00 Все на Матч!
20.55 Пляжный футбол. Межконтинентальный кубок. 1/2 финала. Прямая трансляция из ОАЭ.
21.55 Х/ф «Рокки-4». (16+).
23.35 Все на Матч!
00.10 «Бой в большом городе». Live. (16+).
00.30 Х/ф «Непобедимый Мэнни Пакьяо». (16+).
02.45 Все на футбол! Афиша (12+).
03.30 Фигурное катание. Гран-при России. Пары. Короткая программа. Женщины. Короткая программа. (0+).
05.40 «Правила боя». (16+).
06.00 Смешанные единоборства. Bellator. Сергей Харитонов (Россия) против Джейла Айялы (США). Прямая трансляция из США.
08.00 Д/ф «Путь бойца». (16+).

ТВЦ

05.35 Х/ф «Семья Ивановых». (12+).
07.25 Х/ф «Любить по-русски». (12+).
09.10 Д/ф «Любовь в советском кино». (12+).
10.10 Сказка «Финист Ясный Сокол».
11.30 События.
11.45 Х/ф «Барышня-крестьянка».
13.55 Тайны нашего кино. «Не могу сказать «прощай». (12+).
14.30 События.
14.45 Х/ф «Не могу сказать «прощай». (12+).
16.30 Х/ф «Река памяти». (12+).
18.20 Х/ф «Второй брак». (12+).
22.00 События.
22.15 Приют комедиантов. (12+).
00.05 Д/ф «Андрей Миронов. Баловень судьбы». (12+).
00.55 Х/ф «Тихие омуты». (12+).
03.05 Д/ф «Кумиры. Назад в СССР». (12+).
04.25 Д/ф «Марлен Дитрих. Возвращение невозможно». (12+).
05.05 Д/ф «Вспомнить все». (12+).

ПЯТЫЙ КАНАЛ

06.15 Приключения «Операция «Тайфун». (12+).
10.00 Сейчас.
10.10 Х/ф «Назад в СССР». (16+).
14.20 Драма «Грозовые ворота». (16+).
18.30 Сейчас.
19.00 Детектив «С чего начинается Родина». (16+).
03.05 Боевик «Под ливнем пуль». (16+).

ЧЕ

08.00 «Владимир Высоцкий. Монолог». (16+).
09.15 М/ф.
11.00 «Великая война». (12+).
13.00 Драма «Фронт без флангов». (12+).
16.30 Боевик «Офицеры: последний солдат империи». (16+).
00.30 Комедия «Пять невест». (16+).
02.30 Драма «Фронт без флангов». (12+).
06.00 «Великая война». (0+).

ТНТ

07.00, 08.05, 08.35, 08.50, 19.00, 19.20 «Инструкция по применению». (16+).
07.05, 07.35, 08.45 «Утренний марафон». (16+).
07.10 «Зовите малышей». (0+).
07.20 «Кино». (16+).
07.40 «Наше Время». (16+).
08.10 «Заметки гурмана». (16+).
08.15 «ГТО». (16+).
08.30 «Удобный город». (16+).
08.40 «Правильный выбор». (16+).
09.00 «Дом-2. Live». (16+).
10.00 «Дом-2. Остров любви». (16+).
11.00 «Комеди Клаб». (16+).
19.05 «Удобный город». (16+).
19.15 «Автогид». (16+).
19.30 «Комеди Клаб». (16+).
23.00 «Дом-2. Город любви». (16+).
00.00 «Дом-2. После заката». (16+).
01.00 Драма «Класс». (16+).
03.00 «Холостяк». (16+).
06.00 «Тайный город». (16+).
06.10, 06.55 «Утренний марафон». (16+).
06.15 «Маленькие истории большой степи». (16+).
06.30 «Строим все». (16+).
06.35 «Архитектурные сюжеты». (16+).
06.40 «Удобный город». (16+).
06.45 «Специальный репортаж». (16+).

ЗВЕЗДА

06.00 М/ф.
07.15 Д/ф «Обитель Сергия. На последнем рубеже». (12+).
09.00 Новости дня.
09.15 Х/ф «Небесный тихоход».
10.50 Т/с «Туман». (16+).
14.40 Т/с «Туман-2». (16+).
18.20 Х/ф «Волга-Волга».
20.25 Х/ф «Цирк».
22.00 Новости дня.
22.20 Х/ф «Цирк».
22.40 Х/ф «Весна».
00.55 Х/ф «Ключи от неба».
02.30 Х/ф «Два капитана».
04.30 Х/ф «Моя Анфиса». (12+).

24 октября 2016 г. в подъезде дома №21 на ул. Диагностики найдена кошечка-британка персикового цвета, возраст - около трех месяцев. Очень ласковая, к лотку приучена. Отдам в очень хорошие руки. Звонить в рабочее время по телефону 43-60-12

ПЕРВЫЙ КАНАЛ

06.00 Новости.
06.10 Х/ф «Сталинград». (16+).
08.00 «Играй, гармонь любимая!».
08.45 «Смешарики. Новые приключения».
09.00 Умницы и умники. (12+).
09.45 «Слово пастыря».
10.00 Новости.
10.15 «Игорь Тальков. «Я без тебя, как без кожи». (12+).
11.25 Смак. (12+).
12.00 Новости.
12.20 «Идеальный ремонт».
13.20 «На 10 лет моложе». (16+).
14.10 «Голос». Специальный выпуск. (12+).
16.50 «Кто хочет стать миллионером?».
18.00 Вечерние новости.
18.20 «Ледниковый период».
21.00 «Время».
21.20 «Сегодня вечером». (16+).
22.40 «МаксимМаксим». (16+).
23.50 «Подмосковные вечера». (16+).
00.45 Х/ф «Последний бриллиант». (16+).
02.50 Комедия «Совсем не бабник». (16+).
04.25 «Модный приговор».

РОССИЯ-ОРЕНБУРГ

05.00 Т/с «Государственная граница».
08.00 «Вести Оренбуржья».
08.20 Россия. Местное время. (12+).
09.20 «Сто к одному».
10.10 «Семейный альбом. Юрий Стоянов». (12+).
11.00 Вести.
11.20 «Вести Оренбуржья».
11.40 «Юмор! Юмор! Юмор!». (16+).
14.00 Вести.
14.20 Х/ф «Берега». (12+).
18.00 Субботний вечер.
20.00 Вести в субботу.
21.00 Х/ф «Она сбила летчика». (12+).
00.50 Х/ф «Один на всех». (12+).

КУЛЬТУРА

06.30 Канал «Евроньюс».
10.00 «Обыкновенный концерт».
10.35 Х/ф «Три тополя на Плющихе».
11.50 Д/ф «Татьяна Лиознова. Дожить до светлой полосы».
12.45 Пряничный домик. «Жители края земли».
13.15 Валерий Халилов и Центральный военный оркестр Министерства обороны Российской Федерации.
14.00 Д/ф «Зеленая планета».
15.30 Х/ф «Повесть о первой любви».
17.00 «Игра в бисер». «М. А. Булгаков. «Собачье сердце».
17.40 «Цвет времени». Василий Поленов.
17.50 Концерт «Унесенные ветром».
19.20 Х/ф «Родня».
21.00 Большая опера-2016.
22.45 «Белая студия». Алексей Немов.
23.25 Х/ф «Модерато Кантабиле».
01.05 М/ф.
01.40 Д/ф «Виноградники Лаво в Швейцарии. Дитя трех солнц».
01.55 Д/ф «Живой свет с Дэвидом Аттенборо»
02.50 Д/ф «Джордж Байрон».

ОРТ ПЛАНЕТА

06.00 Д/с «Московский стиль. Михаил Козаков». (12+).
06.40 Фэнтези «Два мира». (12+).
08.25 Видеоблокнот. (16+).
08.35 М/ф.
10.00 «Акценты». (16+).
10.25 «Спортивное Оренбуржье». (12+).
10.35 Мелодрама «Любимая женщина механика Гаврилова». (12+).
12.00 Боевик «Под прикрытием». (16+).
13.55 Видеоблокнот. (16+).
14.05 Приключения «Два капитана». (0+).
16.40 Видеоблокнот. (16+).
16.50 Детектив «Цена жизни». (16+).
18.40 Видеоблокнот. (16+).
18.50 «Поехали!». (12+).
19.00 «Акценты». (16+).
19.30 «Туристический рецепт». (12+).
19.45 «Золотая эпоха оренбургского газа». (6+).
20.00 «Новое движение». (16+).
20.10 Драма «Черные волки». (16+).
21.35 «После школы». (12+).
21.45 Драма «Черные волки». (16+).
00.00 «Акценты». (16+).
00.25 Видеоблокнот. (16+).
00.35 Драма «Полнолуние». (12+).
03.55 Музыка на канале. (16+).
05.10 «Доброго здоровьица!». (16+).

ОРЕН-ТВ

05.00 Т/с «Краповый берет». (16+).
06.40 «Задорнов. Мемуары» Концерт Михаила Задорнова. (16+).
08.30 М/ф «Крепость: щитом и мечом». (6+).
10.00 «Минтранс». (16+).
10.45 «Ремонт по-честному». (16+).
11.30 «Самая полезная программа». (16+).
12.30 «Военная тайна с Игорем Прокопенко». (16+).
17.00 «Территория заблуждений с Игорем Прокопенко». (16+).
19.00 Х/ф «Ворошиловский стрелок». (16+).
21.00 Х/ф «9 рота». (16+).
23.30 Боевик «На краю стою». (16+).
01.20 Х/ф «Война». (16+).
03.45 «Территория заблуждений с Игорем Прокопенко». (16+).

НТВ

05.00 Их нравы. (0+).
05.35 Детектив «Преступление будет раскрыто». (16+).
07.25 Смотр. (0+).
08.00 Сегодня.
08.20 «Устами младенца». (0+).
09.00 «Готовим с Алексеем Зиминым». (0+).
09.25 «Патриот за границей». (16+).
10.00 Сегодня.
10.20 Главная дорога. (16+).
11.00 «Еда живая и мертвая». (12+).
12.00 Квартирный вопрос. (0+).
13.05 «Двойные стандарты». (16+).
14.05 «Однажды...». (16+).
15.05 Своя игра. (0+).
16.00 Сегодня.
16.20 Т/с «Брат за брата». (16+).
19.00 Сегодня.
19.20 Т/с «Брат за брата». (16+).
22.50 «Международная пилорама». (16+).
23.40 «Охота». (16+).
01.15 «Таинственная Россия». (16+).
02.15 Т/с «Закон и порядок». (18+).
04.00 Т/с «Сыщики». (16+).

СТС

06.00 М/с «Как приручить дракона. Легенды». (6+).
06.25 Комедия «Трудный ребенок». (0+).
07.55 М/с «Робокар Поли и его друзья». (6+).
08.30 М/с «Смешарики». (0+).
09.00 М/с «Фиксики». (0+).
09.15 М/с «Три кота». (0+).
09.30 «Руссо туристо». (16+).
10.30 «Успеть за 24 часа». (16+).
11.30 М/с «Как приручить дракона. Легенды». (6+).
11.55 Комедия «Астерикс и Обеликс против Цезаря». (0+).
14.00 Комедия «Астерикс и Обеликс. Миссия Клеопатра». (0+).
16.00 «Уральские пельмени». «Любимое». (16+).
16.30 Боевик «Миссия невыполнима. Племя изгоев». (16+).
19.05 М/ф «Университет монстров». (6+).
21.00 Фэнтези «Перси Джексон и море чудовищ». (6+).
22.55 Боевик «Напролом». (16+).
00.45 Комедия «Большая свадьба». (16+).
02.25 Комедия «Астерикс и Обеликс против Цезаря». (0+).
04.30 «Ералаш». (0+).
05.50 Музыка на СТС. (16+).

ПЛАНЕТА-РЕГИОН-ДОМАШНИЙ

06.30 «Джейми: обед за 15 минут». (16+).
07.30 «Преступление века». (16+).
07.45 «Область.56». (16+).
07.55 «Музыкальная версия». (16+).
08.05 «Погода на неделю». (12+)
08.10 «Телетекст. Биржа труда». (16+).
08.20 «Тайный город». (16+).
08.30 «Автодром». (16+).
09.45 «Доброе утро, Оренбург». (16+).
09.25 «Включайся». (6+).
09.40 «Телетекст. Биржа труда». (16+).
09.50 «Погода на неделю». (12+)
09.55 Комедия «Пять невест». (16+).
13.45 Мелодрама «Вышел ежик из тумана...». (16+).
18.00 Видеоблокнот. (16+).
18.10 «Защита здесь». (12+).
18.20 «Земская медицина». (12+).
18.30 «Поехали!». (12+).
18.40 «Оренбургское качество». (12+).
18.50 Видеоблокнот. (16+).
19.00 Драма «Великолепный век». (16+).
22.55 «Акценты». (16+).
23.20 Видеоблокнот. (16+).
23.30 «Джейми: обед за 15 минут». (16+).
23.55 «6 кадров». (16+).
00.30 Мелодрама «Королек - птичка певчая». (16+).
05.00 «Домашняя кухня». (16+).
05.30 «Джейми: обед за 15 минут». (16+).

МАТЧ

08.30 Все на Матч! События недели. (12+).
08.50 Х/ф «Матч». (16+).
11.15 Х/ф «Рокки-4». (16+).
12.55 Росгосстрах. Чемпионат России по футболу. «Томь». (Томск) - «Спартак». (Москва). Прямая трансляция.
15.00 Все на футбол! Афиша. (12+).
15.45 Все на хоккей!
16.25 Хоккей. Евротур. Кубок Карьяла. Россия - Швеция. Прямая трансляция.
19.00 «Бой в большом городе». (16+).
20.00 Профессиональный бокс. Мэнни Пакьяо против Тимоти Брэдли. Бой за титул WBO в полусреднем весе. (16+).
21.05 Матч ТВ. Лица. (12+).
22.00 Все на Матч!
22.25 Футбол. Чемпионат Англии. «Челси» - «Эвертон». Прямая трансляция.
00.25 Все на Матч!
00.40 Футбол. Чемпионат Италии. «Наполи» - «Лацио». Прямая трансляция.
02.40 Все на Матч!
03.15 Шорт-трек. Кубок мира. Трансляция из Канады. (0+).
03.45 Пляжный футбол. Межконтинентальный кубок. Трансляция из АОЭ.
04.45 Волейбол. Мужчины. Чемпионат России. «Локомотив». (Новосибирск) - «Зенит-Казань».
06.45 Этот день в истории спорта. (12+).
07.00 Профессиональный бокс. Бой за титул чемпиона WBO в полусреднем весе. Мэнни Пакьяо против Джесси Варгаса. Прямая трансляция из США.

ТВЦ

05.45 АБВГДейка.
06.10 Х/ф «Любить по-русски-2». (16+).
08.05 Православная энциклопедия. (6+).
08.30 Х/ф «Поддубный». (6+).
10.55 «Барышня и кулинар». (12+).
11.30 События.
11.45 «Юмор летнего периода». (12+).
12.50 Детектив «Убийство на троих». (12+).
14.30 События.
14.45 Детектив «Убийство на троих». (12+).
17.00 Х/ф «Каменное сердце». (12+).
21.00 «В центре событий». (16+).
22.10 «Право знать!» (16+).
23.25 События.
23.40 «Право голоса». (16+).
02.30 «Братозамещение». Специальный репортаж. (16+).
02.55 Детектив «Вера». (16+).
04.25 Д/ф «Лени Рифеншталь. Остаться в Третьем рейхе». (12+).
05.05 Д/ф «Олег Даль - между прошлым и будущим». (12+).

ПЯТЫЙ КАНАЛ

07.10 М/ф.
09.35 «День ангела». (0+).
10.00 Сейчас.
10.10 Т/с «След». (16+).
18.30 Сейчас.
19.00 Мелодрама «Тальянка». (16+).
03.05 Мелодрама «Назад в СССР». (16+).

ЧЕ

08.00 «КВН на бис». (16+).
08.25 М/ф.
10.45 Драма «Фронт за линией фронта». (12+).
14.20 Комедия «Пять невест». (16+).
16.30 Боевик «Офицеры: последний солдат империи». (16+).
18.30 Боевик «Офицеры-2. Одна судьба на двоих». (16+).
03.00 Драма «Фронт за линией фронта». (12+).
06.30 «Великая война». (0+).
07.30 «Дорожные войны». (16+).

ТНТ

07.00 «Доброе утро, Оренбург!». (16+).
07.40 «Бизнес-класс». (12+).
08.00, 08.10 «Удобный город». (16+).
08.05, 08.45 «Утренний марафон». (16+).
08.15, 08.50, 19.00, 19.20 «Инструкция по применению». (16+).
08.20 «Автодром». (16+).
08.35 «Правильный выбор». (16+).
08.40 «Автогид». (16+).
09.00 «Агенты 003». (16+).
09.30 «Дом-2. Lite». (16+).
10.30 «Дом-2. Остров любви». (16+).
11.30 «Школа ремонта». (12+).
12.30 «Такое кино!». (16+).
13.00 «Битва экстрасенсов». (16+).
14.25 «Comedy Woman». (16+).
16.25 Фэнтези «Гарри Поттер и орден Феникса». (16+).
19.05 «ГТО». (16+).
19.30 «Экстрасенсы ведут расследование». (16+).
20.00 «Битва экстрасенсов». (16+).
21.30 «Танцы». (16+).
23.30 «Дом-2. Город любви». (16+).
00.30 «Дом-2. После заката». (16+).
01.30 «Такое кино!». (16+).
02.00 Боевик «Помпеи». (12+).
04.05 «Холостяк». (16+).
05.50 «Женская лига. Лучшее». (16+).
06.00 «Тайный город». (16+).
06.20 «Доброе утро, Оренбург!». (16+).
06.55 «Утренний марафон». (16+).

ЗВЕЗДА

06.00 М/ф.
07.10 Х/ф «Три толстяка».
09.00 Новости дня.
09.15 «Легенды кино». Вячеслав Тихонов. (6+).
09.45 «Легенды музыки». Алексей Рыбников. (6+).
10.15 «Последний день». Иннокентий Смоктуновский. (12+).
11.00 «Не факт!». (6+).
11.30 «Специальный репортаж». (12+).
12.00 Т/с «Дума о Ковпаке». (12+).
13.00 Новости дня.
13.15 Т/с «Дума о Ковпаке». (12+).
18.00 Новости дня.
18.20 Т/с «Дума о Ковпаке». (12+).
19.50 Х/ф «От Буга до Вислы». (12+).
23.00 Т/с «Туман». (16+).
02.40 Х/ф «Торпедоносцы».
04.35 Д/ф «Легендарные флотоводцы. Федор Ушаков». (12+).
05.25 Д/с «Хроника Победы». (12+).

ПЕРВЫЙ КАНАЛ

05.50 Х/ф «Мой ласковый и нежный зверь». (12+).
06.00 Новости.
06.10 Х/ф «Мой ласковый и нежный зверь». (12+).
08.15 «Смешарики. Пин-код».
08.20 «Часовой». (12+).
08.55 «Здоровье». (16+).
10.00 Новости.
10.15 «Непутевые заметки». (12+).
10.35 «Пока все дома».
11.25 Фазенда.
12.00 Новости.
12.15 «Открытие Китая».
12.50 «Теория заговора». (16+).
13.45 Юбилейный концерт Раймонда Паулса.
16.30 «Лучше всех!».
17.50 «Точь-в-точь». Новый сезон. (16+).
21.00 Воскресное «Время».
22.30 «Клуб Веселых и Находчивых». Высшая лига. (16+).
00.40 Х/ф «Фарго». (16+).
02.30 Комедия «Опасный Джонни». (16+).
04.15 Контрольная закупка

РОССИЯ-ОРЕНБУРГ

04.40 Т/с «Государственная граница».
07.30 «Сам себе режиссер».
08.20 «Смехопанорама».
08.50 Утренняя почта.
09.30 «Сто к одному».
10.20 «Вести Оренбуржья». Неделя в городе.
11.00 Вести.
11.20 «Смеяться разрешается».
14.00 Вести.
14.20 Х/ф «Мелодия на два голоса». (12+).
17.50 «Удивительные люди». (12+).
20.00 Вести недели.
22.00 «Воскресный вечер с Владимиром Соловьевым». (12+).
00.00 Д/ф «Клинтон vs Трамп. Накануне выборов в США». (12+).
01.00 Х/ф «Снова один на всех». (12+).

КУЛЬТУРА

06.30 Канал «Евроньюс».
10.00 «Обыкновенный концерт с Эдуардом Эфировым».
10.35 Х/ф «Родня».
12.10 Д/ф «Светлана Крючкова».
12.50 Д/ф «Живой свет с Дэвидом Аттенборо»
13.45 Концерт Государственного академического ансамбля народного танца им. Игоря Моисеева.
14.45 Х/ф «Подкидыш».
15.55 Д/ф «Рина Зеленая - имя собственное».
16.35 Спецпроект «Послушайте!»
17.20 «Пешком...».
17.50 «Романтика романса».
18.40 «Библиотека приключений».
18.55 Х/ф «Достояние республики».
21.10 М/ф.
22.40 Х/ф «Простая история».
00.25 Д/ф «Зеленая планета».
01.55 «Искатели». «Родина человека».
02.40 Д/ф «Дворец каталонской музыки в Барселоне. Сон, в котором звучит музыка».

ОРТ ПЛАНЕТА

06.05 Д/с «Московский стиль. Михаил Шемякин». (12+).
06.50 Трагикомедия «По главной улице с оркестром». (12+).
08.25 Видеоблокнот. (16+).
08.35 М/ф.
10.00 «Хочу верить». (12+).
10.25 Видеоблокнот. (16+).
10.35 «Таланты и поклонники». (12+).
10.55 «Оренбургское качество». (12+).
11.05 «Экономический клуб». (16+).
11.30 «Поехали!». (12+).
11.40 «Туристический рецепт». (12+).
12.00 Драма «Черные волки». (16+).
13.55 Видеоблокнот. (16+).
14.05 Приключения «Два капитана». (0+).
16.35 «Веселые старты». (0+).
17.00 Хоккей. ВХЛ. Прямая трансляция. «Южный Урал» (Орск) – «Динамо» (Балашиха) (6+).
19.35 Мелодрама «Любимая женщина механика Гаврилова». (12+).
20.30 «После школы». (12+).
20.55 Погода. (0+).
21.00 «Новое движение». (16+).
21.10 Драма «Вероника Марс». (12+).
00.10 Погода. (0+).
00.15 Триллер «Дориан Грей». (16+).
02.10 Музыка на канале. (16+).
05.10 «Доброго здоровьица!». (16+).

ОРЕН-ТВ

05.00 «Территория заблуждений с Игорем Прокопенко». (16+).
05.30 Боевик «На краю стою». (16+).
07.20 Х/ф «9 рота». (16+).
10.00 «День самых шокирующих гипотез». (16+).
23.00 «Добров в эфире». (16+).
00.00 «Соль». (16+).
01.30 «Военная тайна с Игорем Прокопенко». (16+).

НТВ

05.00 «Охота». (16+).
06.30 «Октябрь 1917. Почему большевики взяли власть». (12+).
08.00 Сегодня.
08.20 Лотерея «Счастливое утро». (0+).
09.25 Едим дома. (0+).
10.00 Сегодня.
10.20 «Первая передача». (16+).
11.05 «Чудо техники». (12+).
12.00 «Дачный ответ». (0+).
13.05 «НашПотребНадзор». (16+).
14.10 «Поедем, поедим!». (0+).
15.05 Своя игра. (0+).
16.00 Сегодня.
16.20 Т/с «Брат за брата». (16+).
19.00 Сегодня.
19.20 Т/с «Брат за брата». (16+).
00.00 Комедия «Паспорт». (16+).
02.00 Т/с «Закон и порядок». (18+).
04.00 Т/с «Сыщики». (16+).

СТС

06.00 «Ералаш». (0+).
06.10 Комедия «Трудный ребенок-2». (0+).
07.55 М/с «Робокар Поли и его друзья». (6+).
08.30 М/с «Смешарики». (0+).
09.00 М/с «Фиксики». (0+).
09.15 М/с «Три кота». (0+).
09.30 «Мастершеф. Дети». (6+).
10.30 М/ф «Синдбад. Легенда семи морей». (12+).
12.00 Комедия «Астерикс и Обеликс. Миссия «Клеопатра». (0+).
14.00 Фэнтези «Перси Джексон и море чудовищ». (6+).
16.00 «Уральские пельмени». «Любимое». (16+).
16.30 М/ф «Университет монстров». (6+).
18.20 «Мастершеф. Дети». Второй сезон (6+).
19.20 Комедия «Шпион по соседству». (12+).
21.00 Фэнтези «Оз. Великий и ужасный». (12+).
23.30 Драма «Воровка книг». (6+).
02.00 Триллер «Патруль времени». (16+).
03.50 М/ф «Синдбад. Легенда семи морей». (12+).
05.20 «Ералаш». (0+).
05.50 Музыка на СТС. (16+).

ПЛАНЕТА-РЕГИОН-ДОМАШНИЙ

06.30 «Джейми: обед за 15 минут». (16+).
07.00 «Акценты». (16+).
07.30 «6 кадров». (16+).
07.45 Мелодрама «Вышел ежик из тумана...». (16+).
11.55 Винтовая лестница. (0+).
12.05 Программа ОДТДМ. (0+).
12.30 Видеоблокнот. (16+).
12.40 «Оренбургское качество». (12+).
12.55 Мелодрама «Люба. Любовь». (16+).
16.30 «Джейми: обед за 15 минут». (16+).
17.00 Видеоблокнот. (16+).
17.15 «Туристический рецепт». (12+).
17.30 «Поехали!». (12+).
17.45 Видеоблокнот. (16+).
17.55 Погода. (0+).
18.00 «Телетекст. Биржа труда». (16+).
18.10 «Погода на неделю». (12+)
18.15 «ГТО». (16+).
18.30 «Это мое дело». (12+)
18.45 «Маленькие истории большой степи». (16+).
19.00 Драма «Великолепный век». (16+).
23.00 «Телетекст. Биржа труда». (16+).
23.15 «Тема Недели». (6+).
23.35 «Автодром». (16+).
23.50 «Искусство управления финансами». (16+).
23.55 «Погода на неделю». (12+)
00.00 «Преступления века». (16+).
00.30 Мелодрама «Королек - птичка певчая». (16+).
04.55 «6 кадров». (16+).
05.00 «Домашняя кухня». (16+).
05.30 «Джейми: обед за 15 минут». (16+).

МАТЧ

08.30 Профессиональный бокс. Бой за титул чемпиона WBO в полусреднем весе. Мэнни Пакьяо против Джесси Варгаса. Прямая трансляция из США.
11.00 Смешанные единоборства. UFC. Трансляция из Мексики. (16+).
13.00 Х/ф «Непобедимый Мэнни Пакьяо». (16+).
15.15 Фигурное катание. Гран-при России. Произвольные программы. (0+).
16.25 Хоккей. Евротур. Кубок Карьяла. Россия - Чехия. Прямая трансляция.
19.00 Росгосстрах. Чемпионат России по футболу. «Терек». (Грозный) - «Зенит». (Санкт-Петербург). Прямая трансляция.
20.55 После футбола с Георгием Черданцевым.
22.00 Х/ф «Рокки-5». (16+).
00.00 «Бой в большом городе». (16+).
01.00 Все на Матч!
01.45 Гандбол. Лига чемпионов. Женщины. «Мидтьюлланд». (Дания) - «Ростов-Дон». (Россия). (0+).
03.45 Баскетбол. Единая лига ВТБ. «Химки» - УНИКС (Казань). (0+).
05.45 Шорт-трек. Кубок мира. Трансляция из Канады (0+).
06.15 Фигурное катание. Гран-при России. Показательные выступления. (0+).

ТВЦ

05.50 Марш-бросок. (12+).
06.20 Х/ф «Любить по-русски-3». (16+).
08.15 «Фактор жизни». (12+).
08.45 Х/ф «Река памяти». (12+).
10.35 Д/ф «Татьяна Конюхова. Я не простила предательства». (12+).
11.30 События.
11.45 Х/ф «Разные судьбы». (12+).
13.50 «Смех с доставкой на дом». (12+).
14.30 Московская неделя.
15.00 Х/ф «Форт Росс». (6+).
17.00 Детектив «Выйти замуж любой ценой». (12+).
20.35 Детектив «Закон обратного волшебства». (16+).
00.25 События.
00.40 Петровка, 38. (16+).
00.50 Детектив «Пуаро Агаты Кристи». (12+).
02.20 Х/ф «Поддубный». (6+).
04.20 Д/ф «Элеонора Рузвельт. Жена умирающего президента». (12+).
05.05 Д/ф «Николай Караченцов. Нет жизни До и После...». (12+).

ПЯТЫЙ КАНАЛ

06.55 М/ф.
10.00 Сейчас.
10.10 Мелодрама «Тальянка». (16+).
17.00 «Место происшествия. О главном».
18.00 «Главное».
19.30 Боевик «Спецназ». (16+).
22.20 Боевик «Спецназ-2». (16+).
02.15 Драма «Грозовые ворота». (16+).

ЧЕ

08.00 М/ф.
08.10 «Великая война». (12+).
10.15 «Великая война». (0+).
03.00 Драма «Фронт в тылу врага». (12+).
06.15 «Великая война». (0+).
07.15 «Дорожные войны». (16+).

ТНТ

07.00 «Это мое дело». (12+).
07.15 «Включайся». (6+).
07.25 «Бизнес-класс». (12+).
07.45, 08.05, 08.45 «Утренний марафон». (16+).
07.50 «ГТО». (16+).
08.10 «Автогид». (16+).
08.15, 08.50, 19.00, 19.20 «Инструкция по применению». (16+).
08.20 «Архитектурные сюжеты». (16+).
08.25 «Удобный город». (16+).
08.30 «Автодром информ». (16+).
08.35 «Строим все». (16+).
08.40 «Правильный выбор». (16+).
09.00 «Дом-2. Lite». (16+).
10.00 «Дом-2. Остров любви». (16+).
11.00 «Перезагрузка». (16+).
12.00 «Импровизация». (16+).
13.00 «Однажды в России. Лучшее». (16+).
13.20 Фэнтези «Гарри Поттер и орден Феникса». (16+).
16.00 Фэнтези «Гарри Поттер и Принц-полукровка». (12+).
19.05 «Строим все». (16+).
19.10 «Правильный выбор». (16+).
19.15 «Архитектурные сюжеты». (16+).
19.30 «Комеди Клаб». (16+).
20.00 Концерт «Павел Воля. Большой stand-up». (16+).
21.00 «Танцы». (16+).
23.00 «Дом-2. Город любви». (16+).
00.00 «Дом-2. После заката». (16+).
01.00 «Не спать!». (16+).
02.00 Ужасы «Ничего себе поездочка 2: Смерть впереди». (16+).
03.45 «Холостяк». (16+).
05.45 Т/с «Люди будущего». (12+).
06.35 «Женская лига: парни, деньги и любовь». (16+).

ЗВЕЗДА

06.00 Х/ф «Руки вверх!».
07.20 Х/ф «Ключи от неба».
09.00 Новости недели.
09.25 «Служу России».
09.55 «Военная приемка». (6+).
10.45 «Политический детектив». (12+).
11.20 «Теория заговора». (12+).
11.50 Х/ф «Цирк».
13.00 Новости дня.
13.15 Х/ф «Цирк».
14.00 Х/ф «Табачный капитан».
15.50 Х/ф «Волга-Волга».
18.00 Новости. Главное.
18.35 «Особая статья». (12+).
19.30 Д/с «Легенды советского сыска. Годы войны». (16+).
22.20 «Фетисов». (12+).
23.05 Т/с «Туман-2». (16+).
02.25 Х/ф «Подвиг Одессы». (6+).
05.10 Д/ф «Легендарные полководцы. Михаил Кутузов». (12+).

НАЛОГ-ИНФОРМ

№10 Вестник Управления Федеральной налоговой службы по Оренбургской области

АКТУАЛЬНО

Имущественные налоги: вопросы и ответы

В настоящее время налогоплательщики - физические лица без санкций могут оплатить имущественные налоги за 2015 год. Рассылка единых налоговых уведомлений подходит к концу. В связи с этим у жителей области возникают вопросы, связанные с исчислением и уплатой налогов.

? Когда заплатить за свое имущество?

Заплатить налог на имущество, земельный и транспортный налоги, начисленные за 2015 год, необходимо не позднее 1 декабря 2016 года. Пени за несвоевременную уплату указанных налогов будут начисляться со 2 декабря 2016 года.

Пользователи сервиса «Личный кабинет налогоплательщика для физических лиц» получат налоговые уведомления в электронной форме без дублирования на бумажном носителе. В настоящее время уведомления уже сформированы и доступны для владельцев личного кабинета. В личном кабинете можно распечатать квитанции для уплаты либо оплатить налог онлайн.

Направление налоговых уведомлений по адресу прописки налогоплательщиков производится централизованно филиалом ФКУ «Налог-сервис» ФНС России в Нижнем Новгороде, поэтому на конверте с налоговым уведомлением в качестве отправителя указывается именно данный филиал, а в самом уведомлении указаны данные налогового органа, которым произведено исчисление налогов по месту нахождения имущества. В случае если у налогового органа есть письменное заявление налогоплательщика с указанием иного адреса, по которому он просит направлять ему налоговое уведомление, оно будет направлено по данному, указанному налогоплательщиком адресу.

Граждане, получившие доступ к личному кабинету для физических лиц и сменившие пароль при входе в него, могут распечатать налоговое уведомление в данном сервисе. Тем, кто забыл пароль, необходимо обратиться в любую налоговую инспекцию для повторной регистрации.

При неполучении налогового уведомления нужно обратиться в инспекцию по месту нахождения имущества лично, по телефону единого контакт-центра ФНС России 8-800-222-22-22 или направив обращение в налоговый орган, используя сервис «Обратиться в ФНС России», где необходимо выбрать нужную инспекцию.

? Как формируются уведомления?

Уведомление на уплату налогов теперь будет содержать все принадлежащие гражданину объекты налогообложения на территории РФ (транспортные средства, объекты недвижимости и земельные участки), независимо от их территориальной принадлежности и места регистрации.

Ранее это делалось по территориальному признаку, исходя из фактического местонахождения (регистрации) объектов налогообложения. То есть если в собственности имелось имущество, находящееся на территории обслуживания различных налоговых органов, в т. ч. в пределах одного субъекта РФ, то гражданин получал несколько уведомлений из соответствующих налоговых органов.

Теперь уведомление на уплату имущественных налогов будет одно (сводное), с учетом всего принадлежащего налогоплательщику имущества, но самих квитанций на уплату будет столько, сколько объектов в собственности.

Уведомления с суммой менее 100 руб направляться налогоплательщикам не будут, за исключением случаев, когда они были исчислены за 2013 год.

? Введен ли в Оренбургской области расчет налога на имущество физических лиц исходя из кадастровой стоимости объектов налогообложения?

Начиная с налогового периода 2015 года для расчета налога на имущество физических лиц кадастровую стоимость используют в муниципальных образованиях 28 субъектов РФ. Оренбуржье в этот список не входит.

Значит, за налоговый период 2015 года имущественные налоги по-прежнему исчисляются исходя из инвентаризационной стоимости.

? Как предоставляются льготы пенсионерам?

Изменился льготный порядок налогообложения в отношении массовой категории льготников - пенсионеров.

Если до 2015 года пенсионеры полностью освобождались от уплаты налога на имущество физических лиц по всем принадлежащим им объектам налогообложения, то начиная с налогового периода за 2015 год льгота предоставляется только по одному объекту каждого вида налогообложения.

Кроме того, с 1 января 2015 года объекты незавершенного строительства признаются объектами налогообложения по налогу на имущество физических лиц.

? Как оплатить имущественные налоги?

Уплату по налоговому уведомлению можно производить, воспользовавшись биллинговой технологией приема налоговых платежей, осуществляемой через банковскую систему самообслуживания. Для этого необходимо набрать индекс документа, который расположен в верхней строчке платежного извещения. При необходимости одно платежное извещение можно оплачивать по индексу несколько раз до полного погашения начисленной суммы налога.

В случае если физическое лицо хочет перечислить в бюджетную систему налоговые платежи авансом, то можно уплатить налог самостоятельно, используя электронный сервис «Заплати налоги - Уплата налогов физических лиц» или «Личный кабинет налогоплательщика для физических лиц» на сайте ФНС России www.nalog.ru.

В личном кабинете налоговое уведомление за 2015 год размещено в разделе «Документы налогоплательщика - Электронный документооборот» сервиса «Личный кабинет налогоплательщика для физических лиц» на сайте ФНС России www.nalog.ru. Выбрав «Налоговое уведомление - Просмотр - Оплатить начисления» и указав нужную сумму, можно сформировать платежный документ для оплаты в любом кредитном учреждении по индексу документа при личном посещении либо произвести онлайн-оплату безналичным способом, щелкнув на логотип кредитной организации либо портала госуслуг (доступно пользователям со стандартной и подтвержденной учетной записью).

? Где в Интернете можно узнать ставки и льготы по имущественным налогам?

При получении налоговых уведомлений у налогоплательщиков зачастую возникают вопросы о суммах начисленных налогов.

При возникновении вопросов о ставках и льготах по имущественным налогам можно обратиться к интернет-сервису «Справочная информация о ставках и льготах по имущественным налогам» на сайте ФНС России (http://www.nalog.ru/rn56/service/tax/).

Напомним, что ставки имущественных налогов и льготы, предоставляемые отдельным категориям граждан, устанавливаются региональными (для транспортного налога) и местными (для земельного налога и налога на имущество) нормативно-правовыми актами.

Чтобы найти интересующие сведения в сервисе, необходимо выбрать вид налога, налоговый период (год), субъект РФ, а также муниципалитет, в котором находится земельный участок или недвижимое имущество.

Для получения информации о ставках и льготах по транспортному налогу муниципалитет выбирать не нужно: поскольку налог региональный, достаточно указать только субъект РФ.

С установленными соответствующим нормативным актом ставками и льготами по налогам можно ознакомиться, нажав ссылку «Подробнее». Здесь же представлены данные о льготах, установленных НК РФ.

Интернет-сервис «Справочная информация о ставках и льготах по имущественным налогам», разработанный ФНС России в целях совершенствования администрирования имущественных налогов, позволяет налогоплательщикам сэкономить время и самостоятельно уточнить необходимую информацию, не обращаясь в налоговую инспекцию.

? Будут ли в этом году проходить дни открытых дверей?

Дни открытых дверей для налогоплательщиков - физических лиц по имущественным налогам, установленным ставкам и льготам, срокам и порядке исчисления и уплаты имущественных налогов (на имущество физических лиц, земельного и транспортного налогов), правам и обязанностям налогоплательщиков пройдут 18 ноября (пятница) с 8.00 до 20.00 и 19 ноября 2016 года (суббота) с 10.00 до 15.00 во всех налоговых инспекциях Оренбургской области.

Специалисты инспекций подробно расскажут о том, кто должен уплачивать имущественные налоги, в какие сроки, какие ставки и льготы применяются в конкретном муниципальном образовании, а также ответят на другие вопросы граждан по теме налогообложения.

Все желающие смогут прямо на месте пройти процедуру регистрации в интернет-сервисе «Личный кабинет налогоплательщиков для физических лиц» на сайте ФНС России (www.nalog.ru). При себе необходимо иметь документ, удостоверяющий личность, а при обращении в инспекцию ФНС России, отличную от инспекции по месту жительства, - оригинал или копию свидетельства о постановке на учет физического лица/уведомление о постановке на учет (ИНН).

? Что будет, если не уплатить налоги вовремя?

В случае уплаты налога в более поздние сроки, за каждый день просрочки начисляется пеня в размере 1/300 ставки рефинансирования ЦБ РФ.

При неуплате налога в срок налогоплательщику направляется требование, в котором он извещается о сумме неуплаченного налога, а также об обязанности уплатить в установленный срок налог и соответствующие суммы пени.

Требование об уплате налога считается полученным по истечении шести дней с даты направления заказного письма.

Если налогоплательщик не исполняет требование об уплате налогов, взыскание недоимки производится в судебном порядке.

? Можно ли заранее записаться на прием в инспекцию?

Записаться на прием к налоговому инспектору удобно на сайте ФНС России www.nalog.ru, воспользовавшись сервисом «Онлайн-запись на прием в инспекцию», который располагается на главной странице сайта.

Налогоплательщик, заполнив форму, может встать в онлайн-очередь, оставив свои контактные данные и выбрав инспекцию, которую хочет посетить. Записаться на прием можно в течение двухнедельного срока до планируемого визита.

При записи на прием к инспектору программа сформирует талон на посещение инспекции, где будут содержаться информация об идентификационных сведениях, наименование услуги и время записи на прием, способ проезда и контактная информация инспекции. Талон записи на посещение инспекции дублируется на адрес электронной почты, если он был указан при онлайн-записи.

Сервис «Онлайн-запись на прием в инспекцию» позволяет гражданам спланировать визит в налоговую инспекцию заранее и свести к минимуму время ожидания в очереди.

КАК ПОЛУЧИТЬ СПРАВОЧНУЮ ИНФОРМАЦИЮ ПО ИМУЩЕСТВЕННЫМ НАЛОГАМ?

В период проведения кампании по уплате физическими лицами имущественных налогов (земля, недвижимость, транспорт) в УФНС России по Оренбургской области открыт номер горячей линии +7 (3532) 70-42-62.

Здесь граждане могут получить ответы на вопросы, связанные с исчислением и уплатой имущественных налогов, в том числе на вопросы, связанные с рассылкой и получением налоговых уведомлений, уточнением суммы обязательств.

Получить информацию по указанному номеру можно до 1 декабря: в понедельник - пятницу - с 9.00 до 20.00, по субботам - с 10.00 до 15.00.

Оренбуржцы по-прежнему могут обратиться на бесплатный телефон единого контакт-центра ФНС России 8-800-222-22-22 и непосредственно в налоговые инспекции. Телефоны налоговых органов Оренбургской области можно узнать в разделе «Контакты и обращения».

ЗАКОН

Следите за перечислением НДФЛ в бюджет

Заработная плата в конвертах - это выплаченные работникам суммы вознаграждений, не учтенные при налогообложении, что позволяет работодателям «экономить» на НДФЛ и страховых взносах.

Работающим гражданам налоговые органы настоятельно рекомендуют обращать внимание на содержание трудового договора с работодателем.

Нередко, чтобы уклониться от выплат, работодатель, пользуясь правовой неграмотностью работника, под видом трудового договора умышленно заключает договор гражданско-правового характера, на который не распространяются правила Трудового кодекса РФ.

Работник лишается полностью или частично пенсионных накоплений и тех выплат, которые осуществляются из фонда социального страхования - по больничным листам, по беременности и родам и по уходу за ребенком.

Сообщить о фактах выплаты зарплаты в конвертах можно в УФНС России по Оренбургской области по телефону +7 (3532) 70-21-72.

При поступлении информации о фактах выплаты зарплаты в конвертах и наличии неофициальных трудовых отношений налоговые органы проводят анализ финансово-хозяйственной деятельности работодателя и приглашают его на заседание комиссии по легализации заработной платы. Информация по данному факту направляется в правоохранительные органы, а также в государственную инспекцию труда.

СЕРВИС

На ЕПГУ расширяется перечень услуг, предоставляемых ФНС России

Все услуги, размещенные на Едином портале государственных и муниципальных услуг (ЕПГУ), соотнесены с конкретным субъектом РФ: место получения услуги определяет как наличие самой услуги, так и условия ее предоставления.

На портале http://gosuslugi.ru реализована возможность проверить и оплатить не только налоговые задолженности физических лиц, срок оплаты которых истек в соответствии с налоговым законодательством, но и текущие налоговые начисления.

Информация о суммах налоговых начислений поступает на ЕПГУ из сервиса «Личный кабинет налогоплательщика для физических лиц» сайта ФНС России.

Сервис по оплате налогов доступен всем пользователям ЕПГУ, которые имеют подтвержденную учетную запись в Единой системе идентификации и аутентификации (ЕСИА).

Для оплаты налоговых начислений пользователю ЕПГУ необходимо авторизоваться на сайте ФНС России, ознакомиться с имеющимися налоговыми начислениями и задолженностями, отметить необходимые для оплаты налоговые платежи и выбрать способ оплаты через ЕПГУ. После переадресации на платежную страницу ЕПГУ с предварительно заполненными реквизитами налогового платежа необходимо подтвердить оплату.

Единый портал государственных и муниципальных услуг предоставляет гражданам возможность получить налоговые услуги не выходя из дома, что значительно экономит время и избавляет от очередей.

НЕДВИЖИМОСТЬ

ПРОДАЮ

► 2-комн. кв-ру S 48,8 м² на втором этаже 2-эт. дома в п. Саракташ (р-н з-да «Анаир»). Санузел раздельный. В собственности. Документы готовы. Цена - 1,4 млн руб. Торг уместен. Т. 8-922-869-13-02. (46*)

► Дом в с. Кардаилово. Т. 8-922-538-27-46. (55*)

► Деревянный дом S 50 м² в с. Дедуровка Оренбургского р-на. В доме вода, слив. Во дворе скважина, вагончик, хозпостройки, погреб. Ухоженный участок 25 соток. Т. 8-912-340-40-94. (53*)

► Земельный участок с домом S 24 м² в с. Кардаилово за 320 т. р. Т. 8-906-832-84-02. (80*)

► Деревянный дом S 50 м² в с. Никольском Сакмарского р-на. Есть 2 комнаты, кухня, санузел, горячая и холодная вода, электроотопление. Участок 10 соток. Имеются хозпостройки. Все в собственности. Документы оформлены. Т.: 8-922-883-22-60, 8-922-835-25-36. (31*)

► Дом со всеми удобствами S 104 м², участок 7 соток, в с. Каменноозерном. Т. 8-922-880-73-29. (81*)

► Дом S 40 м² в с. Петропавловка Сакмарского района. Электроотопление, 2 гаража, баня, погреб, скважина. Огород ухоженный. Участок 8 соток. Т.: 8-905-814-54-78, 8-909-612-90-07. (109*)

► Благоустроенный дом в селе Благодарном Тюльганского района. Газ, вода, канализация. Есть гараж, подвал. Участок 40 соток. Цена договорная. Т. 8-922-803-99-77. (114*)

► Продам или сдам в аренду встроенное нежилое помещение S 121,6 м², расположенное по адресу: г. Ясный, ул. Северная, 2. Т. 8-987-852-56-11 (Сергей). (135*)

► Дом за материнский капитал в с. Кардаилово. Т. 8-903-368-83-96. (163*)

► Дом S 150 м² со всеми удобствами в с. Кардаилово. Все постройки под одной крышей. Т. 8-919-866-90-20. (125*)

► Деревянный дом S 60 м² в с. Григорьевка Сакмарского района (60 км от Оренбурга). Имеется 7 соток земли. Документы готовы. Т. 8-922-820-04-50 (140*)

► Дом S 81 м² со всеми удобствами в с. Кардаилово. Т. 8-987-888-95-63. (124*)

► 3-комн. кв-ру S 61,3 м² в с. Сакмара (40 км от Оренбурга), 1/2-этаж. дома. Комнаты светлые, теплые, просторные. Застекленный балкон. Есть погреб, гараж, земельный участок. Возможен обмен с доплатой на 1-комн. квартиру в Оренбурге или Сакмаре. Т. 8-922-844-38-84. (142*)

► Дом в с. Екатеринославка Тюльганского района. В шаговой доступности магазины, медпункт. Т. 8-906-842-25-25. (168*)

► Дом в центре с. Краснохолм (газ, вода, канализация), S 71,7 м². Участок 758 м², имеются гараж, баня, сеновал, постройки для личного подсобного хозяйства. Т. 8-986-782-87-68. (173*)

► Дом мансардного типа на Маяке. Первый этаж - 109 м². Три изолированные комнаты, кухня 18 м². Теплые полы, раздельный СУ, городской телефон, гараж, 4 сотки земли. Цена - 3 300 000 р. Т. 26-16-74. (179*)

► Две квартиры в 3-квартирном доме в п. Красный Коммунар (ст. Сакмарская). Одна кв-ра S 100 м² + 10 соток земли, баня, летняя кухня, гараж и 2 сарая. Вторая кв-ра S 80 м² + 4 сотки земли. Т.: 8-922-804-69-86, 8-912-844-36-77. (195*)

► Срочно! Деревянный дом S 70 м² со всеми удобствами в спокойном месте в райцентре Сакмара. Т. 8-922-885-58-61. (203*)

► Комнату в Оренбурге S 14 м² в коммунальной квартире, 5/5-этаж. дома. Цена - 750 000 руб. Торг. Т. 8-922-530-29-21. (206*)

► Деревянный дом S 71 м² в с. Краснохолм. Подробности по тел. 8-961-933-68-83. (219)

► Срочно! Участок земли в Оренбурге (Овчинный городок), 6 соток в собственности, СНТ, кирпичный домик S 12 м². Т. 77-77-04. (224)

СДАЮ

► В аренду помещение свободного назначения S 27,6 м² в с. Сакмара, 1 линия, удобные подъездные пути. Т. 8-912-843-44-45. (198*)

РАЗНОЕ

ПРОДАЮ

► Весы товарные на 100 и 500 кг. Цена договорная. Т. 8-987-852-56-12. (136*)

► Баяны, синтезатор, гитару. Т. 8-922-841-17-59. (204*)

► Навоз-перегной в мешках и более. Т. 8-912-357-09-23. (221)

КУПЛЮ

► Значки, медали, кортик. Т. 32-99-80. (3)

► Иконы, награды, фарфор. Т.: 64-47-89, 69-14-49. (7)

► **Автовыкуп. Срочно. Быстро. Покупаем автомобили любых марок, в т. ч. кредитные, можно с дефектом кузова. Расчет сразу. Порядочность и профессионализм. Т.: 8(3532)67-97-65, 8-961-947-97-65. (9)**

► Иномарки, ВАЗ. Срочный выкуп. Выезд в область. Дорого. Т.: 8(3532) 55-65-66, 8-902-365-65-66. (17)

УСЛУГИ

БЫТОВАЯ ТЕХНИКА

► **Ремонт стиральных машин-автоматов. Выезд на дом. Гарантия на ремонт. Недорого. Т. 611-610.** (13)

► **Ремонт телевизоров и холодильников. Недорого. Т. 60-60-10.** (14)

► Ремонт стиральных машин-автоматов. Гарантия. Т. 29-11-57. (1)

► Ремонт телевизоров любых моделей. Гарантия. Т.: 55-06-03, 64-53-72. (35)

► **Ремонт автоматических стиральных машин с выездом на дом. Гарантия. Т.: 8-903-365-34-91, 21-24-91.** (2)

► Ремонт телевизоров без выходных. Пенсионерам скидки. Т. 55-75-20. (4)

► Ремонт компьютеров, мониторов у вас дома. Т.: 55-06-03, 64-53-72. (36)

► ТСК «Климат 56» проводит ремонт самой разной бытовой техники. Адрес: г. Оренбург, ул. Салмышская, 6, т. 29-69-59. (21)

► Ремонт швейных машин. Т. 8-919-841-54-68. (10)

► Ремонт холодильников, морозильников на дому. Гарантия. Без выходных. Т. 60-55-08. (99)

► Ремонт швейных машин. Гарантия. Т. 61-39-03. (164)

► Ремонт СВЧ, электроплит, посудомоечных машин, бойлеров. Т. 8-987-845-66-21. (192)

► Ремонт пылесосов. Быстро. Качественно. Недорого. От бытовых до промышленных. Продажа запасных частей. Т. 8(3532)437-437. (220)

МЕБЕЛЬ

► **РЕМОНТ, ПЕРЕТЯЖКА МЯГКОЙ МЕБЕЛИ. ИЗМЕНЕНИЕ ФОРМЫ. СКИДКА 15%. Т. 21-58-54.** (23)

► Перетяжка мягкой мебели. Огромный выбор ткани. Скидка - 15%. Доставка. Гарантия качества - 100%. В подарок постельное белье. Т. 29-40-07. (5)

► Ремонт, перетяжка мягкой мебели. Пенсионерам скидки. Качество, доставка. Изготовление диванов - от 14 тыс руб. Т.: 60-54-64, 8-922-550-10-15. (11)

► Перетяжка мягкой мебели, замена пружинных блоков, обивки. Скидка. Изготовление пуфов. Т. 69-37-12. (19)

► Перетяжка мягкой мебели. Пенсионерам скидка - 15%. Гарантия качества. Подушки в подарок. Т. 21-12-73. (6)

ЭЛЕКТРИЧЕСТВО

► Монтаж электропроводки. Гарантия. Т. 255-383. (20)

САНТЕХНИКИ

► **Бесплатный вызов. Грамотный сантехник. Пластик. Водопровод. Отопление. Канализация. Земляные работы. Быстро. Качественно. Недорого. Т.: 8-905-815-87-69, 8-987-347-36-68, 8-922-552-35-58.** (97)

► **ВОДОПРОВОД, ОТОПЛЕНИЕ, КАНАЛИЗАЦИЯ, ЗЕМЛЯНЫЕ РАБОТЫ. БЕЗ ВЫХОДНЫХ. Т. 45-75-32.** (141)

► **САНТЕХНИК ООО «АКВА».** РЕМОНТ ВОДОПРОВОДА, ОТОПЛЕНИЯ И Т. Д. МОНТАЖ ПОДЗЕМСЕТЕЙ ВОДОПРОВОДА И КАНАЛИЗАЦИИ. МОНТАЖ И УСТАНОВКА КОЛОДЕЗНЫХ КОЛЕЦ, WWW.AKBA56.RU. Т.: 60-56-43, 24-09-16. (15)

ГРУЗОПЕРЕВОЗКИ

► **ГАЗЕЛИ+ГРУЗЧИКИ. Т. 23-64-35.** (12)

РАЗНОЕ

► Изготовим металлические заборы, ворота, двери, решетки, козырьки. Качественно. Недорого. Т.: 96-26-32, 61-43-41. (8)

► Качественные металлические двери, ворота, решетки, заборы, навесы, тамбуры, кладовки, оградки, печи, любые кованые изделия на заказ. Т.: 25-50-52, 23-70-80. (115)

► Натяжные потолки. Недорого. Т.: 90-19-17, 8-919-842-40-89. (197)

► Проведу уборку своим пылесосом за 50 руб в квартирах, офисах. Звоните. Т. 8-987-196-08-35. (200)

► Отделочные работы. Т. 64-59-03. (201)

► Быстрая уборка за 100 руб. Проведу влажную уборку своим пылесосом, вытру пыль на шкафах, спецсредством отчищу плиту, санузел. Т. 8-987-196-08-35. (214)

► Лестницы на металлокаркасе. Перила. Ворота гаражные, кованые. Т. 90-48-46. (227)

РАБОТА

► Подработка до 1 350 р. Т. 69-29-37 (225)

► Диспетчер без опыта, 2/2, 5/2, з/п - 16 000 р. Т. 8-912-343-64-63. (226)

ОМК
ОРЕНБУРГСКАЯ МЕМОРИАЛЬНАЯ КОМПАНИЯ
ПАМЯТНИКИ
(гранит, мрамор)
ЦЕНА с изготовлением (высота - 1,1 м) - 10 575 руб с установкой - 16 175 руб
Льготникам - без оплаты
г. Оренбург, ул. Комсомольская, 36
Тел. 8-987-849-24-34

ЗНАКОМСТВА

► **НАТАЛЬЯ**, 46 лет, 164/86. Рак по гороскопу. Познакомлюсь с адекватным, порядочным мужчиной от 35 до 55 лет, желающим проживать в сельской местности. С хорошим характером, не пьющим, не судимым. Обязательно с водительскими правами. Свободным от прошлых отношений. О себе: не пью, не курю, свой дом, есть автомобиль. Отличный характер. Веселая, общительная. Люблю музыку и цветы. Т. 8-951-038-50-24.

► **ВИКТОР**, 58 лет, 167/73. Живу и работаю в Оренбурге. Без материальных и жилищных проблем. Не курю. Не судим. Люблю порядок во всем. Познакомлюсь с женщиной до 60 лет. Не полной, не курящей и скромной. Т. 8-905-819-43-01.

► **ВДОВА** из Оренбурга, 162/79. Жду звонка от доброго, отзывчивого мужчины 69-75 лет. Желательно из Оренбурга, без вредных привычек и жилищных проблем. Т. 8-922-831-63-43.

► **МУЖЧИНА**, 47 лет. Живу в Оренбургском районе. Инвалид II гр. Познакомлюсь с татарочкой из Оренбурга до 46 лет (можно с инвалидностью), без детей. Т. 8-905-813-66-05.

► **ЖЕНЩИНА** из Оренбурга, 47 лет, 170/70. Веду ЗОЖ. Познакомлюсь с мужчиной - добрым, порядочным, духовно богатым. Т. 8-987-798-57-55.

► **ИГОРЬ**, 40 лет, рост 180 см, спортивного телосложения. Живу и работаю в Оренбурге. Ищу девушку 30-40 лет. Все подробности по тел. 8-922-550-12-58.

► **ВЛАДИМИР**, 49 лет, 185/90. Живу в Оренбурге. Познакомлюсь с порядочной женщиной. Все подробности по тел. 8-919-855-07-21.

► **ЖЕНЩИНА,** 160/78. Добропорядочная, обаятельная, живу в Оренбурге. Познакомлюсь с порядочным мужчиной 60-68 лет, независимым от детей, без материальных и жилищных проблем. Неуравновешенных, судимых, альфонсов прошу не беспокоить. Т. 8-922-531-74-62.

► **МУЖЧИНА**, 43 года. Непьющий, без вредных привычек. Ищу женщину 40-45 лет для создания семьи. Желательно из сельской местности. Т. 8-903-399-87-39.

► **МУЖЧИНА**, 60 лет, 168/75. Татарин. Живу в Оренбурге. Познакомлюсь с порядочной женщиной своего возраста. Т. 8-919-868-25-18.

► **ЖЕНЩИНА**, 49 лет. Живу в Оренбурге, приятной внешности, не склонна к полноте. Познакомлюсь с мужчиной из Оренбурга до 55 лет. Т. 8-951-036-58-22.

► **МУЖЧИНА**, 63 года, 162/67. Живу в Оренбурге. Вдовец. Без материальных и жилищных проблем, без вредных привычек. От детей не завишу. Познакомлюсь с одинокой женщиной не старше 55 лет для серьезных отношений и совместного проживания. Т. 8-932-851-26-64.

► **ЖЕНЩИНА**, 63 года. Живу в районном центре. Вдова. Простая женщина. Веду здоровый образ жизни. Желаю познакомиться с мужчиной своего возраста, ростом не ниже 170 см и без вредных привычек. Хочу провести остаток жизни в любви и взаимопонимании. Согласна на переезд. Т. 8-922-848-04-36.

► **ЖЕНЩИНА**, 55 лет, рост 170 см. Познакомлюсь с высоким мужчиной без вредных привычек. Т. 8-987-851-42-80.

► **ЖЕНЩИНА**. Живу в Оренбурге. Привлекательная, добрая, с уживчивым характером. Познакомлюсь с мужчиной 68-72 лет, ростом не ниже 170 см, верным, надежным и самым лучшим. Верю, что мы обязательно встретимся. Т. 8-906-830-48-78.

► **МУЖЧИНА**, 53 года. Познакомлюсь с женщиной-инвалидом для встреч и более. Т.: 8-932-534-97-55, 8-932-534-96-22.

► **ГРИГОРИЙ**, 56 лет, 178/80. Военный пенсионер. Веду ЗОЖ. Хочу встретить высокую, не склонную к полноте женщину, желательно с высшим образованием. Можно из сельской местности. Т. 8-905-843-67-01.

► **ЖЕНЩИНА**, 49 лет, рост 164 см, приятной полноты. Живу и работаю в Оренбурге. Без вредных привычек. От детей не завишу. Для серьезных отношений познакомлюсь с порядочным, добрым мужчиной до 60 лет из Оренбурга, без жилищных проблем. Звонить после 16 часов по т. 8-951-038-01-69.

► **МУЖЧИНА**, 64 года. Познакомлюсь с порядочной женщиной не старше 64 лет. Завещаю часть квартиры. Т. 63-28-54.

► **ЖЕНЩИНА**, 46 лет, 164/73. Живу в Оренбурге. По гороскопу Рыба. Характер спокойный, умеренное чувство юмора, люблю природу, рыбалку, хорошая хозяйка. Познакомлюсь с мужчиной 40-55 лет без вредных привычек, с хорошим характером. Альфонсов и судимых прошу не беспокоить. Т. 8-961-946-01-55.

► **МУЖЧИНА**, 43 года, 175/60. Брюнет. Увлекаюсь электроникой. Без материальных излишеств. Познакомлюсь с активной, симпатичной женщиной. Если сложится, для серьезных отношений. Т. 8-951-033-36-04.

► **МУЖЧИНА**, 51 год. Умный, порядочный, «морж». Познакомлюсь с порядочной, самостоятельной женщиной не старше меня. Т. 8-902-365-85-83.

► **ЛЮБОВЬ**, 52 года. Живу в Оренбурге. Для серьезных отношений ищу мужчину 55 лет, ростом от 170 см, порядочного, трудолюбивого, без вредных привычек. Иногородних и эмигрантов прошу не беспокоить. Т. 8-932-864-60-85.

► **МУЖЧИНА**, 49 лет. Татарин. Познакомлюсь с порядочной, самостоятельной женщиной своей национальности и не старше меня. Т. 8-903-392-00-15.

► **ЖЕНЩИНА**. Живу в Оренбурге. Вдова. Серьезная, порядочная, приятной внешности. Познакомлюсь с одиноким мужчиной из Оренбурга до 70 лет, без м/ж проблем, для серьезных отношений. Т. 8-932-842-47-06.

► **МУЖЧИНА**, 30 лет. Познакомлюсь с порядочной женщиной не старше 30 лет для серьезных отношений. Т. 8-903-394-77-85.

Уважаемую Евгению Николаевну Китову с юбилеем!

Милая коллега, с юбилеем поздравляем,
Успехов в работе и личной жизни желаем!
Вы прекрасной карьеры достигнуть без труда можете
В Вашем молодом и чудесном возрасте.
Пусть удача и любовь сопровождают Вас в пути,
Чтоб могли Вы впереди всех идти,
Желаем Вам жизни долгих лет,
Тридцать лет - молодости самый рассвет!

С уважением, коллектив МДОБУ «Тополек», с. Покровка.

Дорогую Розу Нахиповну Саржанову поздравляем с юбилеем!

Именинница прекрасна, как всегда!
И никто тебе не даст твои года.
И пускай тебе сегодня пятьдесят,
Но глаза, совсем как в юности, горят.
С юбилеем! Мира, счастья и добра,
Бесконечного душевного тепла.
Интереса к жизни, преданных друзей,
Смелых, ярких, неожиданных идей!

Семьи Кинжибаевых и Кисимбасовых.

Поздравляем с днем рождения!

Венеру Дельмухаметову,
Нину Нелидову,
Ивана Горбунова,
Юлию Мухамедову,
Наталью Бауман,
Надежду Устименко,
Вадима Даминева,
Софью Гончарову,
Светлану Стоволосову,
Татьяну Ноздрачеву,
Валентину Черникову,
Людмилу Морозову,
Марию Кейковцеву,
Елену Асташову,
Артемушку Манихина,
Сергея Гулая,
Сергея Елагина,
Сергея Хабарова,
Светлану Кузнецову,
Наталью Вичкилеву,
Нину Новак,
Алевтину Дремину,
Наталью Рыжкову,
Марию Чегодаеву,
Анну Банникову,
Юрия Завершинского,
Ефима Зайчика,
Валентину Уткину,
Владимира Ничипарука,
Раису Богатову,
Юрия Конева,
Галину Дорофееву,
Ольгу Сгибневу,
Надежду Григоренко,
Елену Катрычеву,
Асылбека Кукаева,
Елену Миронову!

Мы поздравляем с днем рожденья!
Удачи, бодрости, везенья,
Неутомимости во всем...
Пускай глаза горят огнем!

РЕДАКЦИЯ «ОС».

Вы хотите, чтобы в списке именинников оказалась и ваша фамилия? Тогда звоните по тел. (3532)77-30-87. Мы с удовольствием поздравим вас!

Любимую мамулечку, бабулечку Клавдию Арсентьевну Колодину поздравляем с днем рождения!

Мамочка наша родная, любимая,
Бабушка славная, незаменимая,
С днем рожденья тебя поздравляем,
Всяческих благ в твоей жизни желаем!
Чтобы ты никогда не болела,
Чтобы ты никогда не старела,
Чтобы вечно была молодой,
Веселой, доброй и нежной такой!
Целуем мы добрые, славные руки.

С любовью, твои дети и внуки, с. Покровка Новосергиевского района.

Дорогого Петра Михайловича Черникова поздравляю с днем рождения!

В этот светлый день желаю
Не грустить, не унывать!
С днем рожденья поздравляю
И желаю бед не знать,
Пусть все в жизни будет гладко,
Без печалей, без преград,
Станет каждый день подарком
И всегда сияет взгляд!

С уважением, Аня Князева.

Самого дорогого и любимого мужа, папу и дедушку Умара Атчибаевича Джанаева поздравляем с 55-летием!

Родной наш, сегодня с особенным чувством уважения и любви мы поздравляем тебя с юбилеем! Ты освещаешь жизненный путь нашей семьи. Мы гордимся тобой! Спасибо за заботу и тепло, которые ты нам даришь. Желаем тебе крепкого здоровья. Ты лучший на свете муж, отец и дедуля! А наша любовь пусть будет для тебя самым сильным оберегом.

С благодарностью, семья Джанаевых, с. Каменноозерное.

Дорогую маму, жену, бабушку Валентину Ивановну Проскурину поздравляем с юбилеем!

Пусть в этот праздник будут рядом
Все те, с кем жизнь приятней и теплей,
И добрыми, душевными словами
Украсят твой прекрасный юбилей.
Родная, любимая, ты нам нужна!
Добра и красива ты, сердцем нежна.
Ты - наша надежда, опора и счастье,
Ты даришь нам ласку, любовь и участье.
Здоровой всегда и счастливою будь,
Пусть солнце удачи осветит твой путь!

Муж, дети, внуки, правнуки, подруги: Аня Князева, Аня Морозова, с. Покровка Новосергиевского района.

Дорогую коллегу Наилю Фаритовну Гумерову поздравляем с днем рождения!

Вы - украшенье коллектива,
Поздравить Вас - большая честь!
Умна, талантлива, красива…
Достоинств всех не перечесть!
Вас поздравляем с днем рожденья,
Прекрасный день для нас для всех.
Пусть ждут Вас новые свершенья,
Удача, счастье и успех!

ООО «ЖКХ «Южное».

Дорогого сына, внука, племянника и брата Алексея Арсентьева поздравляем с 18-летием!

Восемнадцать отмечаешь,
Сильный, статный, молодой,
В жизни многого добейся,
Мы поддержим, мы с тобой!
С удовольствием работай,
С удовольствием учись -
И тогда из удовольствий
Будет складываться жизнь!

Мама, бабушка, дедушка, семья Колосковых, с. Астрахановка.

Уважаемую Валентину Михайловну Федулову поздравляем с юбилеем!

Казалось, эта дата не придет,
Бежали дни, года, десятилетия...
И вот настал он, этот день -
День Вашего 80-летия!
Восемьдесят весен за плечами,
Восемьдесят славных лет и зим.
Мы Вас с юбилеем поздравляем,
Пожелать здоровья Вам хотим!
Пусть в душе царят покой и свет,
Спасибо Вам за все, поклон Вам низкий!
И чтоб хватило на 100 лет
Здоровья, доброты и счастья!

Семьи Величко, Барановых, с. Краснохолм.

Дорогих племянников Анастасию и Сергея Романюк поздравляем с юбилеями!

Годы мчатся… Жаль, конечно,
Не задержишь их на час.
Знаем: молодость не вечна,
И грустим о том подчас.
Сколько стукнуло - не важно,
Ну зачем года считать?
В ногу с веком - это важно,
И в дороге не отстать!
Пусть будет все, что в жизни нужно,
Чем жизнь бывает хороша:
Любовь, надежда, верность, дружба
И вечно юная душа!

Баба Клава, Валентина, Людмила и дети, с. Покровка Новосергиевского района, Наконечные, Алехины и Ивановы, с. Платовка.

Нашу дорогую Полину Ивановну Громову поздравляем с 90-летием!

Пусть Ваше здоровье не иссякает,
Как Ваши терпение и доброта,
Пусть жизнь Вашу радость всегда наполняет,
А также спокойствие и красота.
Пусть счастье повсюду Вас окружает,
Живите легко Вы, не зная забот.
Пусть будет насыщен, прекрасен и ярок
И день в жизни каждый, и прожитый год!

Анисимовы (г. Москва), Чуяновы (г. Ейск), Фроловы (г. Оренбург).

Поздравляем с 75-летием дорогую Раису Федоровну Панину!

Желаем сердечно мы в день юбилея,
Чтоб было прекрасным всегда настроенье,
Чтоб стало на сердце теплее, светлее
От искренних чувств и от слов поздравлений!
Пусть будет всегда безупречным здоровье,
Судьба исполняет любые желанья,
Родные всегда окружают любовью
И дарят заботу, добро, пониманье!

Дочь, зять, внучки и правнук.

Дорогую жену, мамочку, сношеньку, доченьку Надежду Николаевну Щиенко поздравляем с днем рождения!

Ты так добра, мила,
Какое имя верное семья тебе дала!
Как любят тебя дети: свои и на работе,
И у нас с Надеждою ты всегда в почете:
От всей души, пожалуйста, прими ты поздравленья,
Будь самою счастливою в свой светлый день рожденья!

С любовью, муж, дети, свекровь, мама, с. Кардаилово.

Спрашивайте газету «Оренбургская сударыня» в магазинах «Магнит», «Ринг»

Хотите поздравить близких?

Базовая цена размещения поздравлений:
- 8 строк стихотворного текста (не включая обозначения адресата) - 200 руб;
- 8 строк + фото - 250 руб.
При количестве строк более 8 каждая следующая строка - 30 руб.
Наценка за срочность -100%.

Телефон для справок: 77-68-42.

Поздравляем дорогую Ольгу Ивановну Гостеву с юбилеем!

Что сегодня пожелать нашей славной леди?
Просто «дважды 25» мы сейчас отметим!
Посмотрите, как в глазах молодость искрится -
Прямо, глядя на нее, хочется влюбиться.
Веселись и принимай наши поздравленья,
Будем весело гулять мы в твой день рожденья!

Мама, муж, сестра и брат со своими семьями, с. Краснохолм.

Нашу дорогую Елену Валентиновну Федотову поздравляем с юбилеем!

Тебе сегодня пятьдесят,
А по тебе и не скажешь -
Глаза, как в юности, горят,
И ни морщинки нету даже!
Ласкает слух твой звонкий смех,
Нет более доброй натуры,
И точно встретишь не у всех
Такой обворожительной фигуры!
Живи и здравствуй лет до ста,
А может - больше, но не меньше,
И пусть не увядает красота,
Ведь нету возраста у женщин!

Любящий муж, родные, знакомые.

Нашу дорогую и любимую Кристину Викторовну Грингаген поздравляем с 15-летием!

Желаем той пойти тропою,
Чтобы на ней всегда везло!
Пускай мальчишки дарят розы,
В тебя влюбляясь без конца,
От радости лишь будут слезы,
Улыбка не сойдет с лица!
Учеба пусть легко дается,
С родителями все в ладу,
Над головою светит солнце,
А все проблемы прочь уйдут!

Папа, мама, братики, бабуля, крестный и д. Коля со своими семьями, с. Украинка.

Наших дорогих Амира Бургановича и Факию Галимовну Курамшиных поздравляем с золотой свадьбой!

Золотая свадьба - грандиозный юбилей!
Однажды этот день счастливый
Соединил двух любящих людей.
Сегодня вас поздравить
Пришла вся наша дружная семья
И пожелать любви и счастья,
Уюта в доме и душевного тепла,
Гостеприимного семейного очага!

Дети, зятья, внуки, внучки, правнучка, с. Чесноковка.

Нашу милую Алсу Адельшину поздравляем с днем рождения!

С днем рожденья тебя поздравляем,
Веселись в этот день, не скучай!
Мы желаем тебе только счастья,
Чтоб оно полилось через край.
Все хорошее пусть запомнится,
Все задуманное - исполнится,
Пусть глаза твои счастьем светятся,
Пусть хорошие люди встретятся!

Родители, бабушка, дедушка, Рустам, Ильмира, Сафина.

Поздравляем дорогую Назилю Фаритовну Адельшину с днем рождения!

Мы Вам, дорогая, желаем
Всех благ, исполненья желаний!
Еще Вам желаем мы счастья,
Разгонит оно пусть ненастье!
Пусть сбудутся все мечты
И удача пусть будет на «ты»,
Еще много-много здоровья…
И дом чтоб согрет был любовью!

Семья Халиуллиных.

АФИША

Оренбургский государственный драматический театр им. М. Горького

27 октября, 18.30 - **«МИЛЫЕ ЛЮДИ»** 12+
28 октября, 18.30 - **«ВАССА ЖЕЛЕЗНОВА И ЕЕ ДЕТИ»** 12+
29 октября, 17.00 - **«ВАЛЬС ОДИНОКИХ»** 16+
30 октября, 17.00 - **«ЛЮБОВЬ И ГОЛУБИ»** 12+
Для детей
30 октября, 11.00 - **«БЕЛОСНЕЖКА И СЕМЬ ГНОМОВ»** 6+

Т.: 77-94-84, 77-43-19.

Оренбургский государственный театр музыкальной комедии

27 октября, 18.30 - **«МАРИЦА»** 12+
28 октября, 18.30 - **«ТАК НЕ БЫВАЕТ»** 12+
29 октября, 17.00 - **«ЮНОНА И АВОСЬ»** 12+
30 октября, 17.00 - **«ДУБРОВСКИЙ»** 12+
Для детей
30 октября, 11.00 - **«СНЕЖНАЯ КОРОЛЕВА»** 0+

Т.: 77-50-33, 77-49-11.

Оренбургский государственный татарский драматический театр им. Файзи

26 октября, 19.00 - **«СЕМЕЙНЫЙ ПОРТРЕТ С ПОСТОРОННИМ»** 12+
Гастроли Уфимского государственного татарского театра «Нур»
28 октября, 18.30 - **«ОЛЬГА»** 12+
29 октября, 17.00 - **«ЗДРАВСТВУЙТЕ!»** 12+
30 октября, 17.00 - **«СОН»** 12+
Для детей
30 октября, 12.00 - **«ВОЛШЕБНЫЙ ГРЕБЕНЬ»** 3+

Т.: 77-19-25, 77-19-26.

Оренбургский государственный областной театр кукол

29 октября, 11.00, 13.00 - **«СКАЗ ПРО МЕДВЕДЯ»** 0+
30 октября, 11.00, 13.00 - **«РУССКИЕ СКАЗКИ»** 0+
Для молодежи и взрослых
28 октября, 18.30 - **«МАЛЕНЬКИЕ ТРАГЕДИИ»**

Т. 77-01-26.

БЛАГОДАРНОСТЬ

Спасибо спонсорам

В очередной раз юная шашистка Валентина Громова, студентка 21 группы ФГОУ «ОГЭКИ» Минтруда России, завоевала серебро и бронзу на 25-м первенстве мира по версии МАРШ. Состязания шашистов состоялись в Сочи. И снова поездку нашей спортсменки финансировал Владимир Новиков, депутат Законодательного Собрания Оренбургской области. Пусть он будет вознагражден за свои добрые дела долгими годами жизни, благополучием и здоровьем!

Тренер К. С. МУХАМЕДОВ.

СПАСИБО, ДОКТОР!

Добрые люди в белых халатах

Несколько раз я лежала в Оренбургской областной клинической психиатрической больнице №2. Сначала в 5-м, потом в 7-м и совсем недавно - в 9-м отделении. И снова попала в атмосферу тепла и уюта. Мы, пациенты, лечимся месяцами, и для нас важны не только процедуры, но и отношение медперсонала.

Хочу выразить слова благодарности заведующему отделением Ю. Л. Пустотину, врачу В. А. Редькину, старшей медсестре Л. В. Беляевой, соцработнику О. В. Ракуновой, сестре-хозяйке М. П. Тишиной, медсестрам Ю. П. Каланде, В. М. Болтуновой, М. П. Пятиной, Т. В. Сермягиной, а также всему младшему медицинскому персоналу.

Мне все понравилось: и лечение, и занятия с больными, и большая библиотека. Спасибо за внимание, тактичное отношение, за выдержку и профессиональное мастерство.

Желаю всем здоровья и успехов в очень нужном деле!

Пациентка Любовь Александровна.

СОХРАНИТЬ И ПРИУМНОЖИТЬ СВОИ СРЕДСТВА МОЖЕТ КАЖДЫЙ!

www.pk-narod.ru

ПРИМЕРНЫЙ РАСЧЕТ ДОХОДНОСТИ*

сумма	3 мес.	6 мес.	12 мес.
50 000	52 750	55 651	61 941
100 000	105 500	111 303	123 883
200 000	211 000	222 605	247 765
300 000	316 500	333 908	371 648
500 000	527 500	556 513	619 413
1 000 000	1 055 000	1 113 025	1 238 824

В наше сложное время важно суметь сберечь и приумножить свои средства. Я выбрал кооператив «НАРОДНЫЙ».
Доходность - до 22% годовых, а в подарок - компенсация услуг ЖКХ.
Наш страховой партнер - АО «СОГАЗ».

г. Оренбург, пр. Победы, 131
т. 8 (3532) 435-580

ПК «НАРОДНЫЙ». Только для членов кооператива. Вступительный взнос в ПК - 100 руб.

ШЕЛЕСТ ЛИСТЬЕВ...
ДАВАЙТЕ СЛЫШАТЬ ВМЕСТЕ!
АКАДЕМИЯ СЛУХА

ИФНС России по Центральному району г. Оренбурга напоминает налогоплательщикам, что в случае несогласия с актами, а также действиями (бездействием) должностных лиц можно обратиться с жалобой непосредственно в налоговый орган, принявший решение, либо в УФНС России по Оренбургской области. Жалоба может быть представлена лично, через представителя, по почте либо по сети Интернет. Для более подробной информации необходимо обращаться по тел. 77-08-03 или по адресу: г. Оренбург, ул. Чичерина, 1а.

ТЕРРИТОРИАЛЬНОЕ УПРАВЛЕНИЕ ФЕДЕРАЛЬНОГО АГЕНТСТВА ПО УПРАВЛЕНИЮ ГОСУДАРСТВЕННЫМ ИМУЩЕСТВОМ В ЛИЦЕ СПЕЦИАЛИЗИРОВАННОЙ ОРГАНИЗАЦИИ ООО «ДЕЛЬТА»

в соответствии со статьей 87 Федерального закона от 02.10.2007 №229-ФЗ «Об исполнительном производстве» сообщает о реализации арестованного имущества должников Косых Евгения Васильевича, Калиева Амангельды Тигильбаевича, Кудакаева Айдара Гарифовича, Жамуташвили Теймураза Васильевича, Денисовой Татьяны Вячеславовны, ООО «Эдельбай», Белоглазовой Камьи Куспановны, Халафутдиновой Закии Зайнутдиновны, Турсунбаева Хамзы Шукановича, КФХ «Загидуллин Э.К.», Кочкиной Юлии Васильевны, Кочкина Евгения Витальевича, Кочкина Дмитрия Витальевича, Попова Николая Ивановича, ООО «Финанс солюшен», Карагодина Евгения Александровича путем проведения торгов 28 ноября 2016 года в 11.00 по местному времени по адресу: г. Оренбург, пр. Парковый, 6, 2 этаж (кабинет № 273).

ЛОТ №1. Грузовой тягач седельный SCANIA P114GA4X2NA, VIN: 9BSP4X20003602208, год выпуска: 2007, модель двигателя: DC1103L01, № двигателя: 8083310, № шасси: 9BSP4X20003602208, государственный регистрационный знак: С619ТМ163, ПТС: 78 ТО 065728 - отсутствует.
Начальная цена продажи: 684 000,00 руб.
Сумма задатка: 342 000,00 руб.

ЛОТ №2. Автомобиль LADA KALINA - 111930, VIN: XTA111930D0229787, год выпуска: 2012, легковой, модель двигателя: 11183, № двигателя: 5837448, № шасси: отсутствует, № кузова: XTA111930D0229787, государственный регистрационный знак: Т691ТР56, ПТС: 63 НР 614145.
Начальная цена продажи: 169 288,00 руб.
Сумма задатка: 8 464,40 руб.

ЛОТ №3. Автомобиль DAEWOO NEXIA, VIN: XWB3K32CD9A044876, год выпуска: 2009, легковой, модель двигателя: F16D3, № двигателя: 4364031, № шасси: Н/У, № кузова: XWB3K32CD9A044876, государственный регистрационный знак: Т210МН56, ПТС: 36 УМ 915494.
Начальная цена продажи: 81 600,00 руб.
Сумма задатка: 4 080,00 руб.

ЛОТ №4. Автомобиль FORD FOKUS, VIN: X9FMXXEEBMDJ80948, год выпуска: 2013, легковой, модель двигателя: IQDA, № двигателя: DJ80948, № шасси: отсутствует, № кузова: X9FMXXEEBMDJ80948, государственный регистрационный знак: Т507ХХ56, ПТС: 47 НР 962160.
Начальная цена продажи: 682 400,00 руб.
Сумма задатка: 34 120,00 руб.

ЛОТ №5. Кран автомобильный КС-45721(69290), VIN: X89692901B0AV4828, год выпуска: 2011, модель двигателя: ЯМЗ236НЕ, № двигателя: 24 В0442452, № шасси: 432000В1372993, № кузова: 432000В0005331, государственный регистрационный знак: Т551АА56, ПТС: 56 ОО 035938.
Начальная цена продажи: 1 350 000,00 руб.
Сумма задатка: 67 500,00 руб.

ЛОТ №6. Поголовье овец в группе (МРС - ярки эдильбаевской породы - 143 головы).
Начальная цена продажи: 655 855,20 руб.
Сумма задатка: 32 792,76 руб.

ЛОТ №7. Помещение, назначение: нежилое, кадастровый (или условный) номер: 56:44:0205005:111, площадь: 23,5 м^2, адрес (местоположение) объекта: Российская Федерация, Оренбургская область, г. Оренбург, ул. 75 Линия, дом 6/1, ГСК №144.
Начальная цена продажи: 64 600,00 руб.
Сумма задатка: 32 300,00 руб.

ЛОТ №8. Жилой дом, назначение: жилой дом, кадастровый (или условный) номер: 56:36:0102005:435, площадь: 59,7 м^2, адрес (местоположение) объекта: Оренбургская область, Абдулинский район, г. Абдулино, ул. Уральская, д. 21, и **землепользование**, назначение: земли поселений, кадастровый (или условный) номер: 56:36:0102005:0175, площадь: 349 м^2, адрес (местоположение) объекта установлен относительно ориентира - жилого дома, расположенного в границах участка, адрес ориентира: Оренбургская область, Абдулинский район, г. Абдулино, ул. Уральская, д. 21.
Начальная цена продажи: 1 220 640,80 руб.
Сумма задатка: 610 320,40 руб.

ЛОТ №9. Автомобиль ВАЗ-21070, VIN: XTA21070011395898, год выпуска: 2000, двигатель: 2103 6297950, № шасси: отсутствует, № кузова: 1395898, государственный регистрационный знак: М357АТ56, ПТС: 63 ЕХ 237921 - отсутствует.
Начальная цена продажи: 35 129,65 руб.
Сумма задатка: 1 756,48 руб.

ЛОТ №10. Грузовой тягач седельный МАЗ 5440А9-1320-031Р1, VIN: Y3M5440A9C0002879, год выпуска: 2012, двигатель: ЯМЗ-650.10. С0005392, № шасси: Y3M5440A9C0002879, № кузова: отсутствует, государственный регистрационный знак: Т786ОВ56, ПТС: 77 УА 845020.
Начальная цена продажи: 937 097,80 руб.
Сумма задатка: 46 854,89 руб.

ЛОТ №11. Полуприцеп МАЗ 975830-3021, VIN: Y3M975830C0005701, год выпуска: 2012, модель № двигателя: отсутствует, № шасси: Y3M975830C0005701, № кузова: отсутствует, государственный регистрационный знак: АР441456, ПТС: 77 УА 954220.
Начальная цена продажи: 497 604,45 руб.
Сумма задатка: 24 880,22 руб.

ЛОТ №12. Комбайн зерноуборочный ДОН-1500, заводской № машины (рамы): 052536, год выпуска: 1991, № двигателя: отсутствует, ПСМ: ВА 758000.
Начальная цена продажи: 183 319,50 руб.
Сумма задатка: 9 165,98 руб.

ЛОТ №13. Зернокомбайн ДОН-1500Б, заводской № машины (рамы): 077344, год выпуска: 2000, № двигателя: 094233, коробка передач №: 4642, основной ведущий мост: 4642, ПСМ: ВВ 347834.
Начальная цена продажи: 465 766,00 руб.
Сумма задатка: 23 288,30 руб.

ЛОТ №14. Приспособление для уборки подсолнечника на зерно П-ПУЗ 2009 г. в., зав. №: б/н.
Начальная цена продажи: 32 424,10 руб.
Сумма задатка: 1 621,21 руб.

ЛОТ №15. Трактор ВТ-100, заводской № машины (рамы): 747, год выпуска: 2001, № двигателя: 130153, основной ведущий мост: 983, ПСМ: ВА 371315.
Начальная цена продажи: 202 386,70 руб.
Сумма задатка: 10 119,34 руб.

ЛОТ №16. Мельница «Активатор-2 SL», заводской №: 000 027, год выпуска: 1993.
Начальная цена продажи: 110 902,05 руб.
Сумма задатка: 5 545,10 руб.

ЛОТ №17. Прицеп СЗАП-8357, VIN: X1W83570020007507, год выпуска: 2002, № шасси: (рама) 0007507, № кузова: отсутствует, ПТС: 26 КЕ 763946.
Начальная цена продажи: 83 172,50 руб.
Сумма задатка: 4 158,63 руб.

ЛОТ №18. Автомобиль LAND ROVER FREELANDER 2, VIN: SALFA28B99H128401, год выпуска: 2008, двигатель: 224DT DZ584050676, № шасси: отсутствует, № кузова: SALFA28B99H128401, государственный регистрационный знак: Р878МН56, ПТС: 77 УА 930728.
Начальная цена продажи: 749 171,67 руб.
Сумма задатка: 374 585,84 руб.

ЛОТ №19. Дебиторская задолженность Максима Юрьевича Шевченко в сумме 54 940,00 руб.
Начальная цена продажи: 1 868,30 руб.
Сумма задатка: 934,15 руб.

ЛОТ №20. Дебиторская задолженность Людвига Симонян в сумме 184 900,00 руб.
Начальная цена продажи: 6 286,60 руб.
Сумма задатка: 3 143,30 руб.

ЛОТ №21. Дебиторская задолженность Владимира Робертовича Кнауца в сумме 321 700,00 руб.
Начальная цена продажи: 10 937,80 руб.
Сумма задатка: 5 468,90 руб.

ЛОТ №22. Автомобиль УАЗ-315148, VIN: XTT31548B0501163, год выпуска: 2011, легковой, модель двигателя: 514OL, № двигателя: В4001111, № шасси: 31500В0591075, № кузова: 31548В0005848, государственный регистрационный знак: Т919ОЕ56, ПТС: 73 НЕ 146212.
Начальная цена продажи: 314 500,00 руб.
Сумма задатка: 15 725,00 руб

На имущество по лотам №1, 19, 20, 21 имеется ограничение (обременение) права: арест.

На имущество по лотам №2, 4, 5, 6, 9-17, 22 имеется ограничение (обременение) права: залог, арест.

На имущество по лоту №3 имеется ограничение (обременение) права: залог, арест, арест суда.

На имущество по лоту №7 имеется ограничение (обременение) права: арест, запрет на совершение регистрационных действий.

На имущество по лоту №8 имеется ограничение (обременение) права: арест, запрещение сделок с имуществом, запрет на совершение регистрационных действий, действий по исключению из госреестра.

На имущество по лоту №18 имеется ограничение (обременение) права: арест, арест суда.

С формами документов, условиями договора, извещением о проведении торгов по продаже арестованного имущества №241016/8541089/01 можно ознакомиться на сайте Российской Федерации в информационно-телекоммуникационной сети Интернет для размещения информации о проведении торгов www.torgi.gov.ru, на сайте http://tu56.rosim.ru.

Получить дополнительную информацию о торгах и правилах их проведения, записаться для ознакомления с документацией, характеризующей предмет торгов, а также для заключения договора о задатке можно по адресу: Оренбургская область, п. Новосергиевка, ул. Ленинградская, 11, тел.: 8 (35339) 2-18-22, в рабочее время.

Государственная инспекция труда информирует

Пора подумать об отдыхе!

Отпуска предоставляются в соответствии с графиком, ежегодно утверждаемым работодателем с учетом мнения выборного профсоюзного органа организации не позднее чем за две недели до наступления календарного года. График отпусков - это документ, определяющий порядок предоставления периодов отдыха. В нем отражаются сведения о времени распределения оплачиваемых отпусков работников всех структурных подразделений организации на календарный год по месяцам. Соблюдение графика обязательно как для работодателя, так и для работников (ч. 2 ст. 123 ТК РФ).

В силу ст. 305 ТК РФ вопрос о времени и порядке предоставления ежегодного отпуска может быть решен по соглашению с работником.

Если в организации нет графика отпусков, за несоблюдение трудового законодательства на работодателя может быть наложено административное взыскание в соответствии со ст. 5.27 КоАП РФ.

Если работника не устраивает время отпуска, установленное в графике, он может просить работодателя изменить даты. Для этого нужно написать заявление о предоставлении отпуска в сроки, отличные от тех, которые установлены графиком отпусков. В таких случаях предоставление отпуска является правом, а не обязанностью работодателя.

Утвержденный график отпусков доводится до сведения всех работников. Однако помимо этого работодатель должен известить каждого работника о времени начала его отпуска не позднее чем за две недели (ч. 3 ст. 123 ТК РФ). Отпускные суммы должны быть выплачены работнику за три дня до отпуска (ч. 9 ст. 136 ТК РФ).

ИЗВЕЩЕНИЕ О ПРОВЕДЕНИИ ТОРГОВ

В соответствии с Положением о порядке, сроках и условиях проведения торгов по продаже имущества ТСЖ «ЛИСТ» (ОГРН 1025600894263, ИНН 5609036860, юр. адрес: 460048, Оренбургская обл., г. Оренбург, пр. Победы, 162/3) организатор торгов - руководитель ликвидационной комиссии ТСЖ «ЛИСТ» Чикризов Александр Николаевич - объявляет о проведении аукциона, открытого по составу участников и открытого по форме подачи предложений, по продаже следующего имущества:

Лот №1: Помещение №8, назначение: нежилое, общая площадь: 168 м^2, этаж: 1, расположенное по адресу: г. Оренбург, ул. Джангильдина, 3, кадастровый (условный) номер: 56-56-01/059/2010-451» (далее по тексту - Имущество).

К участию в аукционе допускаются физические, юридические лица, а также публично-правовые образования. Предметом аукциона является заключение договора купли-продажи с ТСЖ «ЛИСТ». Предмет - помещение №8, назначение: нежилое, общая площадь: 168 м^2, этаж: 1, расположенное по адресу: г. Оренбург, ул. Джангильдина, 3, кадастровый (условный) номер: 56-56-01/059/2010-451» (далее по тексту - Имущество).

Обременения на указанное имущество не зарегистрированы.

Задаток в размере 5 (пяти) процентов начальной цены продажи Имущества вносится на расчетный счет ТСЖ «ЛИСТ» или в кассу.

Реквизиты для внесения задатка: ТСЖ «ЛИСТ», ИНН 5609036860, КПП 560901001, Филиал «Приволжский» Банка ВТБ (публичное акционерное общество) в г. Нижнем Новгороде, БИК 042282728, к/с 30101810922020000728, р/с 40703810600610001215. Начальная цена продажи имущества - 7 015 000 (семь миллионов пятнадцать тысяч) рублей 00 копеек. Задаток должен поступить на расчетный счет или в кассу ТСЖ «ЛИСТ» не позднее даты подачи заявки.

Заявка на участие в торгах составляется в произвольной форме на русском языке и должна содержать следующие сведения: наименование, организационно-правовая форма, место нахождения, почтовый адрес заявителя (для юрлица), Ф.И.О., паспортные данные, сведения о месте жительства заявителя (для физлица), номер контактного телефона, адрес электронной почты заявителя.

Претендент подготавливает и представляет лично или через своего уполномоченного представителя следующие документы:

а) опись представленных документов в 2 (двух) экземплярах;

б) заявку в 2 (двух) экземплярах, подписанную и скрепленную печатью претендента (при наличии). Один экземпляр заявки на участие в аукционе возвращается претенденту с указанием даты и времени принятия представителем организатора торгов;

в) платежное поручение с отметкой банка о перечислении задатка или приходный кассовый ордер, подтверждающий внесение задатка в кассу ТСЖ «ЛИСТ».

Также к заявке на участие в торгах должны прилагаться копии следующих документов:

- действительная на день представления заявки на участие в торгах выписка из ЕГРЮЛ (для юрлица), действительная на день представления заявки на участие в торгах выписка из ЕГРИП (для ИП), документы, удостоверяющие личность (для физлица), надлежащим образом заверенный перевод на русский язык документов о государственной регистрации юрлица или государственной регистрации физлица в качестве ИП в соответствии с законодательством соответствующего государства (для иностранного лица); обязательство участника открытых торгов соблюдать требования, указанные в сообщении о проведении открытых торгов;

- документ, подтверждающий полномочия лица на осуществление действий от имени заявителя;

- копии документов, подтверждающих полномочия руководителя (для юрлиц).

Время подачи заявок - с 31 октября 2016 года по 5 декабря 2016 года по рабочим дням с 10.00 по 17.00 (время здесь и далее - местное) по почтовому адресу: 460006, Оренбургская обл., г. Оренбург, ул. Малышевская, д. 7. Перечень представляемых документов к заявке и требования к их оформлению указаны в настоящем сообщении и в Положении о торгах (за дополнительной информацией обращаться к организатору торгов). Участники аукциона будут определены 7 декабря 2016 года в 12.00 по адресу места приема заявок. Место, дата и время проведения аукциона: Оренбургская область, г. Оренбург, ул. Малышевская, д. 7, 8 декабря 2016 года, начало - в 10.00. Итоги торгов будут подведены 8 декабря 2016 года с 10.00 по адресу места проведения аукциона.

Победителем признается участник, предложивший наибольшую цену за Имущество. Договор купли-продажи заключается в течение 10 (десяти) рабочих дней со дня подписания протокола о результатах аукциона.

Оплата - в течение 30 дней с момента заключения договора.

Организатор открытых торгов, опубликовавший извещение, вправе отказаться от проведения аукциона в любое время, но не позднее чем за три дня до наступления даты его проведения.

По вопросам проведения аукциона обращаться к представителям организатора торгов по рабочим дням с 10.00 до 17.00 часов по адресу: 460006, г. Оренбург, ул. Малышевская, д. 7, тел.: 8 (3532) 56-11-25, 217-888, infosro@yandex.ru.

ТАКАЯ ЖИЗНЬ

Семейный разлад

С этой большой семьей я была знакома лично. Мне довелось подружиться с Марией - одной из трех дочерей, с которой мы вместе учились в университете. Ее мать - педагог с двумя высшими образованиями, отец - трудяга-комбайнер. С виду пара, казалось бы, несовместимая, но жили они наперекор всему дружно и далеко не бедно. Родители работали, да и бабушки с дедушками с обеих сторон помогали. Все дети были одеты и обуты даже лучше других. Девочки пользовались только хорошей качественной косметикой. Все трое получили образование и приличное воспитание. Хоть и одевались по последней моде, зато слушали и читали классику, посещали музеи и выставки. Ходили, конечно, и на дискотеку. Но не пили и не курили, вели здоровый образ жизни, матом не ругались. Выглядели сестры как современные воспитанницы института благородных девиц. И все так и было гармонично и складно в их семье, пока самая старшая из сестер, уехавшая на поиски счастья в Москву, не переманила туда же сначала маму, а потом и младшую сестру. Первое время они приезжали домой по несколько раз в месяц, потом - реже. В столице вели жизнь светских лиц, насколько позволяли средства, посещали культурные мероприятия. А средняя дочь Мария, с которой я училась, занималась в то время семейным бизнесом и домом. Ее в столицу не звали, у нее была хорошая должность в налоговой. Так Мария и жила с отцом в глубинке, а две ее сестры с матерью - в Москве. С каждым годом в гости друг к другу члены разделенного километрами семейства ездили все реже. И отдалялись друг от друга, соответственно. Потом просто произошло то, к чему шли, живя раздельно: мать нашла в Москве любовника и подала на развод. Но мирно все не закончилось. Интеллигентная женщина (учительница!) продемонстрировала все самые отвратительные черты и прославилась своим визгливым голосом на всю округу. Бизнес мирно тоже поделить не удалось, старшая и средняя сестры восстали друг против друга. Мария, которая долгое время тащила семейное предприятие на себе, не захотела уступить московской сестрице, так как вкладывала в дело собственные средства. Они долго трепали друг другу нервы, иногда доходило и до драки. Мария в тридцать с небольшим начала седеть, даже попала в больницу с нервным срывом. В результате Мария полностью прекратила общение с матерью, а ее старшая сестра - с отцом. Младшая по секрету общается и с тем, и с другим родителем. В эту трагедию и полный семейный разлад я долго не могла поверить, ведь многие годы все считали эту семью идеальной…

Наталья, г. Бузулук.

Наденькин крест

Говорят, что самое бескорыстное чувство - это любовь. Надя никогда не оспаривала сей факт. Даже не задумывалась об этом. Она просто любила.

Во дворе возле большого куста сирени в инвалидной коляске сидел пожилой мужчина.

- Смотрите, наш подполковник уже на своем посту, ожидает жену, - санитарка дома престарелых баба Маня перестала вытирать подоконник и выглянула в окно. - Это надо же! Каждый день ждет ее, а она так редко здесь бывает.

- Мало ли, может, далеко ехать или еще какая-либо причина, - протянула молоденькая медсестра.

- Ой, он такой видный мужчина, вежливый... И чего она его сюда сдала, в приют этот?

- Баба Маня, ты всего не знаешь. Его из госпиталя к нам направили, лечился он там после ранения. Там и ноги у него отказали. А семьи у него нет, - подключилась к разговору другая санитарка.

- Как нет? А жена его?

- Так мы у него не спрашивали, жена это или просто знакомая...

ОЖИДАНИЕ

…Какой сладкий запах у этой сирени! Жаль, не может Иван Евсеевич ее сорвать. Очень уж высоко поднялись пышные соцветья на кустах. Сидя в коляске, не достать. А вот в молодости он срывал самые красивые из них и охапками нес домой - Наденьке своей. Она всегда искренне радовалась и спешила расставить сирень по банкам и вазам. И тогда их небольшую комнату заполнял нежный аромат весны.

Как странно устроена человеческая память! Ароматы, вкусы и звуки вызывают различные воспоминания. Вот и сейчас запах сирени ассоциируется с юностью, с влюбленностью, с Наденькой...

Наденька. Всю жизнь он ее по-другому и не называл. Она, словно эти бесхитростные цветы сирени, была простой, доверчивой и наивной, все понимала и прощала... Не было у нее ни высокомерия, ни амбиций. Но не было и того зазывного огонька, что так нравится всем мужчинам. Просто тихоня-отличница, любительница книг и театра. Молчаливая. Не крикливая.

Впрочем, было у нее одно качество, которое немного задевало Ивана. Свою обиду Наденька никогда не показывала - не плакала, не устраивала истерик, ссор. Только в глазах у нее надолго поселялась боль. А еще иногда ночь пахла сердечными каплями.

«Моя гордая Наденька... Как же я тебя люблю! Тебя одну... Как же я виноват перед тобой и детьми...»

Покатились непрошенные слезы. Прохладные капли внезапно упали на лицо - начался весенний дождь.

«Надо уезжать. Подожду Наденьку в своей палате», - подполковник, тяжело вздохнув, направил свою коляску к зданию.

ВИЗИТ

Дождь все еще шел, весело стуча в окна, когда Надежда Павловна вошла в приют. Вытерла ноги, пристроила в дальнем углу мокрый зонтик, пригладила волосы.

- Здравствуйте, - поздоровалась она с санитаркой. - Вы извините, немного натоптала я тут... Дождь на улице...

- Ничего, сейчас протру. Сегодня очень мало посетителей. А Вы к кому? - баба Маня прищурилась. - Нет, не говорите. Я сейчас попробую угадать. Вы к нашему подполковнику? Угадала?

Надежда кивнула.

- Ой, какая же вы счастливая, наверное! Он Вас так любит, так любит! Каждый день ждет, выглядывает... Что же Вы его не заберете к себе? Стал калекой - и никому не нужен?

Эти слова прозвучали с таким осуждением, что у Надежды просто ноги подкосились. Если бы не скамья для посетителей, на которую присела, больно ударившись боком, она бы просто упала...

То ли физическая, то ли душевная боль так резко ударила в сердце, что, не сдерживаясь, покатились слезы.

Баба Маня, не ожидая такого поворота событий, застыла на месте, но потом тихонько присела рядом, погладила по сгорбленным плечам плачущую женщину.

- Не плачьте. Извините меня, старую. Ляпнула, не подумав...

- Нет, нет, Вы правы. Надо забрать его. Я хотела забрать, но дети... против.

- Да что же это за дети такие? Как можно-то?

ИСТОРИЯ ЛЮБВИ

Они познакомились на танцплощадке: молодой выпускник военного училища и выпускница-десятиклассница. Все было, как пишут в романах: свидания, любовь, загс, рождение сына… У Нади забот хватало - воспитание ребенка, забота о муже, учеба на заочном отделении института иностранных языков.

Как она тогда все успевала, сама до сих пор удивляется. Правда, некогда было делать маникюр, не хватало денег, чтобы модно одеваться. Но разве это главное? Нет, конечно. Главное, что она так любила своего Ваню. И сыночка.

Но Ваня через четыре года семейной жизни созрел для измены. Встретил другую - яркую, накрашенную, веселую. Правда, «разведенку», вдобавок с двумя малыми детьми. Но все равно ушел к ней.

Наденька продолжала жить словно по инерции: детский сад, работа в издательстве, дом, заботы... Ночью хотелось плакать и кричать от горя и предательства, но терпела - сына боялась разбудить.

Прошло пять лет. Однажды вечером возле дома остановилось такси, а потом стукнула калитка. Раздался звонок. На пороге стоял ее Ванечка, у него на руках - маленькая девчушка, а рядом - двое мальчиков-погодков шести и семи лет.

- Можно, Наденька?

- Проходите.

Спустя время, накормив, помыв и уложив детей, Надя с Иваном прошли на кухню. Долго молчали.

- Прости меня, пожалуйста, Наденька. За все. Я виноват.

- Я простила, Ваня. Давно уже.

- Понимаешь...

Слова давались нелегко. Ситуация действительно была сложной. Оказалось, недавно жену Ивана сбила машина, спасти не смогли. Родных у нее нет, и вот...

- Короче, если сможешь, прости меня, и давай начнем все сначала, все вместе. Прими меня со всеми детьми. Дочка-то моя... А пацаны от первого брака.

С того вечера стали жить все вместе. Двух мальчишек и девочку Надя усыновила. Стала им матерью, как и своему первенцу.

Прошло еще несколько лет. Подрастали дети. Иван тоже «вырос» в звании. Забылись прошлые беды и страдания. И он снова стал поглядывать на молоденьких девушек. И не только поглядывать. Однажды, собрав вещи, просто ушел из дому к другой. Все дети остались с Надей.

На этот раз Иван отсутствовал недолго, года два, и снова пришел домой не с пустыми руками, а с младенцем. Его «последняя любовь» бросила на него ребенка, а сама уехала с другим к его месту службы. Иван не смог отдать в дом малютки своего сына и... принес к Наде.

И Надя снова приняла. И Ивана, и ребенка. Стала малышу матерью не только официально, но и душевно. Разве виновато дитя? Разве может она отказать в просьбе своему единственному любимому мужчине? Значит, у нее такая судьба. Значит, у нее такой крест, и она должна его нести.

…На этот раз Иван задержался дома недолго, всего полгода. А затем попросил в штабе перевод в зону военных действий. Уехал, не попрощавшись. Больше ни Надя, ни дети его не видели.

…Жизнь пролетала стремительно. Надя никуда не уезжала из родного города, работала, а недавно и на пенсию вышла. Дети давно выросли, выучились. Все как один ее мамой называют, помогают, в гости приезжают. Об отце и не вспоминают. Видимо, по молчаливому уговору решили не бередить рану материнскую, не напоминать. Ничего не говорят они и по поводу фотографии Ивана, которая стоит на прикроватном столике в спальне матери.

А недавно, месяца два назад, раздался телефонный звонок, который нарушил спокойную жизнь Наденьки. Звонил Иван. Из дома престарелых. Просил прийти. Она пришла. Увидела его - и снова все простила. Жалость захлестнула, обыкновенная бабья жалость. А может, и любовь. Ведь она так и не смогла за всю свою жизнь полюбить другого мужчину. Рассказала о встрече детям, а в ответ услышала:

- Мама, прости, но у нас нет отца. У нас есть только ты одна, единственная и самая любимая. Только ты, мама. И нам больше никто не нужен.

«ЛЮБЛЮ Я ЕГО...»

Как на исповеди, выложила Наденька незнакомой санитарке всю свою жизнь. Рассказывала, а сама, словно со стороны, слушала себя и не верила, что это все с ней могло произойти...

Но ведь произошло! Ведь это она любила и любит до сих пор своего непутевого Ивана, она верила и верит, что не со зла он так поступал с ней. Такой у него характер… И не жертву она приносила, как некоторые тогда говорили. Потому что разве это жертвенность - воспитывать детей? И разве так важно, что из пятерых детей она только одного родила? Они все - ее дети. И она счастлива. Счастлива детьми. А вот теперь счастлива Иваном. И ему, наконец-то, нужна стала.

- Где Ваня? В палате? Пойду к нему. Заждался он меня. Люблю я его... Вы уж простите меня за откровенность мою, - Наденька поднялась и медленно направилась по коридору.

А баба Маня, перекрестив ее, прошептала вслед:

- Святая женщина, святая... Дай Бог здоровья...

Ольга Владимировна, г. Оренбург.

Гадание на картах
ТАРО
- помощь от алкоголизма
- помощь в семейной жизни
- верну любимого
- сохраню семью
- привлеку финансы
- сниму порчу, сглаз
8-912-907-04-18
Серафима
Уверена: безвыходных ситуаций не бывает
ИП Меришан Свидетельство №00237 от 15 мая 2012 г.

Астрологический прогноз с 26 октября по 1 ноября

Овен

Благоприятное время для решения важных вопросов. Звезды устроят проверку на прочность вашим партнерским отношениям (и личным, и профессиональным). Не отказывайте людям в поддержке, проявляйте терпение и лояльность к чужим слабостям.

Телец

В этот период разумнее сделать паузу, заняться собой, собственным здоровьем, вместо того чтобы напрасно тратить время и энергию. Не стесняйтесь обращаться за помощью к близким: их моральная поддержка позволит вам удержаться на плаву.

Близнецы

Для вас это время реализации своих амбиций, честолюбивых устремлений. Проявляйте интерес к проблемам друзей и близких, иначе рискуете оказаться без поддержки. Не посвящайте в свои планы новых знакомых. У них могут быть корыстные цели.

Рак

Звезды подарят вам немало шансов заявить о себе, добиться успеха, признания, повышения и даже славы. От вас же требуется действовать решительно, не сомневаться в собственных силах и верности выбранного пути. Не обращайте внимания на преграды: вы с легкостью их преодолеете.

Лев

Вы станете более популярны, так что скучать вряд ли придется. Некоторые из вас решат принять участие в благотворительных акциях, начнут помогать близким. Только о себе не забывайте: вы сейчас довольно уязвимы, и чрезмерная активность способна подорвать ваше здоровье.

Дева

Вы станете активно участвовать в коллективных проектах, сможете раскрыть организаторские способности. Не бойтесь ответственности, используйте связи и умение влиять на людей - тогда непременно добьетесь больших успехов.

Весы

Будьте внимательны ко всему, что происходит вокруг, иначе окажетесь в плену заблуждений. Старайтесь игнорировать мелкие неприятности. Хорошо, если друзья и родственники вас поддерживают: вместе вы преодолеете любые трудности.

Скорпион

Неделя окажется интересной и насыщенной: встречи, поездки, активное общение. Но и трудностей ожидается немало. Ответы на самые важные вопросы не стоит искать на поверхности. Копайте глубже - и обязательно найдете решение.

Стрелец

В целом это позитивный период. Придется хорошо потрудиться, чтобы сохранить финансовую стабильность. И не слишком рассчитывайте на помощь коллег: сейчас вам трудно найти с ними общий язык, так что разумнее действовать в одиночку.

Козерог

У вас сейчас возможны застой в карьере и сложности в общении. Впрочем, трудности вас не пугают, и вы готовы воспринимать их как вызов. Только не позволяйте импульсивным порывам заглушить голос разума. И ради своего здоровья не забывайте о своевременном отдыхе.

Водолей

Эта неделя - время духовного роста, высокой интеллектуальной активности. Не исключено, что завистники и конкуренты будут плести интриги. Заручитесь поддержкой надежных друзей и партнеров, прислушивайтесь к их советам - и никакие злопыхатели не смогут вам навредить.

Рыбы

Вам придется улаживать финансовые вопросы. Некоторым предстоит отстаивать свои имущественные и финансовые права в суде. В общем, проблем достаточно, а вот энергии, к сожалению, не хватает. Берегите себя, иначе окажетесь на грани депрессии.

ДЕТСКИЙ УГОЛОК

Найди 10 отличий

Помоги медвежонку посадить самолет

Ответы на сканворд из №41:

По горизонтали: Лист. Джип. Иврит. Маета. Наст. Пика. Жезл. Валек. Атлас. Жернов. Троп. Коса. Муза. Бекар. Апаш. Лаз. Пагода. Адана. Троя. Айован. Ванна. Мрак. Падишах. Свобода. Река. Акка. Угон. Алагон. Антракт.

По вертикали: Имидж. Елей. Ара. Сак. Елка. Отдел. Театр. Азов. Ика. Нар. Шаг. Адажио. Панда. Вклад. Хан. Кинза. Гавр. Палтус. Она. Ска. Алдан. Ван. Битва. Астма. Тамбур. Урал. Рупор. Рога. Егоза. Осадок. Сток. Пашня. Кант.

ХА! ХА! ХА!

Разговаривают два друга:
- В выходные на водных лыжах катался!
- И как впечатления?
- Ужасно! У берега еще вполне комфортно, а дальше - хуже. Палки до дна совсем не достают!

* * *

Приходит старенькая бабушка к врачу:
- Доктор, очень болит нога!
- Ну что вы хотите, все-таки 80 лет!
- Другой ноге тоже 80 лет, но она не болит...

* * *

Идут мама с дочкой. Девочка говорит:
- Насте - 3 года, а мне уже 4, ха-ха-ха!
- А мне 28 лет, ха-ха-ха! - отвечает мама.
- 28, мамочка, это уже о-го-го, а не ха-ха-ха!

* * *

- Как хорошо у вас в офисе, красота неописуемая!
- А вы, собственно, кто?
- А я, собственно, из службы судебных приставов, пришел красоту вашу описывать.

Присоединяйтесь к нашей группе на сайте «Одноклассники», добавляйте свое фото – и о вас узнает вся область!

http://ok.ru/orsud

УЧРЕДИТЕЛЬ/ИЗДАТЕЛЬ - ООО «Редакция газеты «Оренбургская сударыня».
Газета зарегистрирована Поволжским межрегиональным территориальным управлением Министерства РФ по делам печати, телерадиовещания и средств массовых коммуникаций.
Регистрационный номер ПИ №7-1714.

РЕДАКТОР - Стукалова Светлана Петровна.
ИНДЕКС 32482. ПОДПИСКА С ЛЮБОГО МЕСЯЦА.
Отпускная цена за 1 экземпляр - 12 руб.
Адрес редакции/издателя:
460000, г. Оренбург, ул. Володарского, 11.
Электронная почта: orsud@yandex.ru
Телефон/факс: 77-30-87, 77-68-42.

Газета издается при участии Федерального агентства по печати и массовым коммуникациям РФ.
Номер отпечатан в ООО «ОрскПресс» (460024, г. Оренбург, ул. Пороховая, 2).
Объем 7 п.л. Тираж 17 400 экз. Заказ №42/190.
Время подписания в печать по графику - 24 октября в 23.00.
Фактическое время подписания в печать - 24 октября в 23.00.